新聞報

中華民國十四年九月十二日即乙丑年七月二十五日

西歷一千九百二十五年九月十二日 星期六

SIN WAN PAO CO.

INCORPORATED UNDER THE LAWS OF DELAWARE (U.S.A.)

第一萬一千六百四十二號

全六張售洋三分六釐

兵戰乎 商戰乎

處今日商戰劇烈之世、非具有商業上之專門智識、不足以立足於商場、故爲個人謀自立、爲國家圖富強、均不可不力求二十世紀商業上之新智識、

愛國 須先從個人着手！

上海商務印書館函授學社商業科 爲東亞唯一完善之函授商業專門學校、用英文教授、凡習過英文四五年以上者均可入學、請即日向上海或各省商務印書館函索章程、

三 ○提倡體育爲救國雪恥之根本政策○ 體育教師注意

健康精言

三段教材

十字戰拳圖

中國體操

秋季運動會

上海各埠大東書局代售

難得之機會

購亞森羅蘋案全集一部 廉價外加送國貨百寶盒六只

上海大東書局發行

平時購亞森羅蘋案全集實價七元

現在購亞森羅蘋案全集廉價六元 另加送國貨百寶盒六只

國貨百寶盒內容

各書廉價大

敬告閱者暨各親友注意

牙醫謝映齋遷移通告 本醫室向在四馬路第一台對門、今因房屋期滿、現移至四馬路雲南路西首大西洋西餐館樓下三百廿六號 秦傑氏率女荷芬謹告

全國海岸巡防處徵求無線電及觀象專門人員廣告

朱國齋君鑒

餘姚永鑫農場特別啟事

報喪

聯幷金色獎章金夫人 元配清封夫人壬戌重晉花燭

貴州路壽聖庵 夏正七月二十六日在上海

夏正八月初十日在杭州昭慶寺領帖 杖期夫 高雲麟 承重孫 孤哀子 嘉爾 登爾 成

恕訃不週

孚威上將軍秘書處楊處長雲史代岳州災民謝函

（上略）前者湘岳奇旱成災、疫疾大作、折骨逢目睹不勝惻然而濟世有心、活人無力、不得不代呼將伯乞諸其鄰、乃蒙高義慨然相助、遠道專郵賜寄功德水、紅神丹等藥、均已照單收到、當即分散機關懸牌施送、兩月以來、直接間接救活甚衆、非惟感布施之德、幷賚藥品之神、生死肉骨、有口皆碑、折敬代岳民頓首以謝（下略）

自本藥房功德水一藥發明以來、風行遐邇、名馳全國、當此疫癘盛行、秋氣肅殺之季、實爲家庭及社會不可不備之要需、如係慈善家大批購作施送之舉者、當更特別優待也

治疫之神 功德水（主治）時疫急痧 霍亂吐瀉 中暑氣閉 頭目昏眩 癟螺吊脚 絞腸肚痛 抽筋縮脈 胸腹煩悶 形寒發熱 暈船暈車（價目）每瓶大洋一角 每打一元

總發行所 上海四馬路 中西大藥房（始創於光緒十三年） 本埠各大藥房 中西、中法、先施、永安公司及全國各大藥房均有出售

感謝蚌埠警察廳吳廳長完人骨肉

中國改良旱菸有限公司擇於今日開幕

本公司研製國貨旱菸出品金鶴白鶴牌烟絲分罐裝匣裝兩種請惠顧諸君認明國旗商標無誤 總發行所 中國改良旱菸公司 分發行所 經理處

中國張裕釀酒公司江浙總行開幕紀念大減價啟事

廉售二十一天 七月二十五日起

承蒙賜顧竭誠歡迎

南京恩寺街 浙江實慶銀樓 新屋落成擇於夏曆七月二十五日開幕

鼎新上海分公司經理美國丹鳳保險公司啟事

東方儲蓄銀公司緊要啟事

徐佩三君 可也

甘棠第一鑒 來信已悉各事均可商量望即來前料理或示以通信地址以便接洽萬勿再悞爲要 兄白

上官彪君鑒 迭接三函均已知悉請指明地點接洽可也 戚啟

上海市公所秋季施種牛痘 地點 上海醫院 同仁輔元堂 惠人醫院 龍王廟 時間 舊曆八月初一日起九月底止每逢一六日上午九時至十二時下午二時至五時

福祿壽公司擴充營業預告 本公司因擴充營業範圍起見、特將內部重行佈置、並改裝門面、現將飲冰處營業暫行停止、一俟裝修完竣、擇吉開幕、照常營業、除仍售各種冷飲品外、並備中西茗點、先此露佈、諸希公鑒、

普陀山講經聽衆注意

江蘇宿遷分設中法藥房 茲在宿遷城內設立中法藥房分號、凡上海中法總號各種藥物莫不全備、現擇於本月念一日正式開幕、貨品道地、定價克己、務祈各界惠臨選購無任歡迎

世界極大之禍患 吾人身體之勁敵

兵燹水火等禍、皆顯而易見、而亦知所趨避、然最易忽略、隱而微細、爲世界極大之禍患、吾人身體之勁敵者、肺菌是也、肺菌飛散空氣中、身體虛弱、最易傳染、惟服艾羅療肺藥、足以制肺菌之死命、艾羅療肺藥、力能滅肺菌、健肺臟、化黏痰、止咳嗆、神效卓著、有此良藥、何愁肺病不愈、

艾羅療肺藥 大瓶二元 小瓶一元二角半

上海三馬路中法大藥房總發行 各埠藥房均有出售

上海物華電機織公司國貨通告 新出品 緞經毛葛 時緞 綢緞

上海介綸綢緞局 五週紀念 大減價 念一天 三馬路 錦里西首 電話中央七五九五

上海英大馬路 大盛久記綢緞局 九折大減價 展期兩禮拜

完全華商資本之紗廠

華商紗廠聯合會上海會員

廠名	廠址及▲批發所	所出棉紗牌名	所出棉布牌名
恒豐紡織新局	楊樹浦華德路 ▲寧波路九號	金獅 紗十支、十六支、二十支紗；富貴 十支、十二支、十四支、十六支、二十支紗；雲鶴 十支	「地球」十一磅、「雙塔」十二磅、「魚鶴」十三磅、「三羊」十四磅、「牡丹」「老人」十五磅、「五福」十六磅、「雲鶴」十八磅（以上均粗布）
振華紡織公司	楊樹浦西路 ▲北京路慶順里	雙龍、雙象 八支、十支、十二支、十四支、十六支、念支、三十二支各種棉紗	
申新紡織公司	第一廠 陳家渡白利南路 第二廠 宜昌路 第五廠 楊樹浦高郎橋 ▲江西路五十八號	人鐘、飛馬、童子軍 自十支起至四十二支止各種棉紗	人鐘 十一磅平布、雙鐘 十二磅平布、三鐘 十三磅平布、四鐘 十四磅平布
溥益紡織公司	第一廠 西藏州路三十七號 第二廠 勞勃生路八號 ▲南京路民裕里	地球、雙地球、墨龍、促織 自十支起至四十二支止各種棉紗	
厚生紡織公司	楊樹浦西湖路 ▲江西路三和里	雙喜 十支、十二支、十四支、十六支、二十支、三十二支、四十支紗、四十二支雙股線；雙馬 十支紗；歡喜 十六支、二十支；綠雙喜 十支紗	「蝴蝶」「人物」「雙喜」「五卅」以上十二磅細布，「歡喜」「雲龍」「獅子」「松鼠」以上十二磅斜紋 [illegible]
緯通紡織公司	楊樹浦平涼路 ▲愛多亞路	「綠三鹿」「藍雙鹿」十支、「紅孔雀」十支、十二支、「金孔雀」十六支、「彩孔雀」二十支 [illegible]；金雙鹿 二十支紗	
統益紡織公司	莫干山路 ▲南京路鴻仁里	金鷄 十支、十六支、二十支、十四支紗；劉海 十支、念支紗；貓蝶 十支 [illegible]	
鴻裕紡織公司	麥根路五十五號 ▲江西路六十號	[illegible]	「人鼎」十一磅平布、「寶鼎」十一磅平布 [illegible]
鴻章紡織染廠	麥根路五十三號 ▲江西路六十號	寶彝 六支、八支、十支、十四支、十六支、二十支、二十四支、三十二支紗；福壽 六支、十支紗	「鶴球」十一磅、「快馬」十二磅、「獅球」十三磅、「萬象」十四磅、「五福」十五磅 [illegible]
大豐慶記紡織公司	潭子灣蘇州河邊 ▲寧波路八十五號	火車、汽球、帆船、人鶴、泰山、軍馬、人球、榮歸、春風得意 自六支起至三十二支止各種棉紗	鸚鵡、人球、大發（自十一磅起至十六磅止各種棉布）
振泰紡織公司	曹家渡西 ▲天津路長鑫里	鴻福 十支、十六支、二十支、二十四支紗；象童、雙全 四十二支線	
永安紡織公司	第一廠 楊樹浦引翔港 第二廠 吳淞蘊藻浜 ▲南京路永安公司	金城 十支、念支、二十二支、四十支、四十二支紗；金錢、嘉禾 十支；副牌 大中華	金城、金錢
三新紡織公司	楊樹浦八十七號 ▲黃浦灘七號	金雙馬 特十支、二十支；採花 二十支；紅團龍 [illegible]	「天字」「五馬」十六磅、「和合」「四馬」十五磅 [illegible] 以上斜紋
恒大紗廠	浦東楊思灘 ▲愛多亞路	飛機	
華豐紡織公司	吳淞蘊藻浜 ▲四川路五十五號	天女 十支紗；炮台 十四支、十六支、二十支紗	

上海遠東香烟廠露佈

辦實業之難。夫人而知之。其故安在。在未解實業二字之眞詮耳。請申述之。曰。實者。指創辦之先。諸宜實在在進行一切。資本也。機器也。原料也。在在求實。不尚虛浮。業者。指成立之後。務須業業兢兢力圖改良。質味也。價目也。兢兢斯業。以謀發達。明乎此。則社會人心。翕不歡迎而予提倡耶。香烟一物。傳自外洋。流於吾國者久矣。損失國幣。糜耗民財。金錢外溢。年逾億萬。言之痛心。聞者咋舌。洎自五卅案發以還。國人提倡國貨香烟。莫不乘機崛起。報紙喧傳。觸目皆是。風起雲湧。大有昔年信交之慨。然而國人通病。往往投一時之機。爭半日之氣。究其內容。旣無廠機。復乏經驗。有心舉辦。無力持久。曇花一現。隨即淪亡。欲求其足能挽國權塞漏卮者。殆如大海帆影雨夜明星也。但敝廠雅不欲暴人之短。眞相。不得不略述梗概也。雖然。敝廠亦唯少數同志合資組織一較爲完善之烟廠。本我經歷。初作小試。形同攻擊。惟恐社會或遭失敗。當委天命。即有犧牲。心亦甘也。第唯敝廠不幸。適于此時發軔。表面以觀。類同聲臭。其實同人等慘淡經營。已逾半載。若非怒潮澎湃。不但機械業已到滬。即各牌香烟。亦早與各界諸君相見於社會矣。乃者敝廠旣本宗旨。矢志闡揚國產。不問社會迎拒。祇求自己改良。好惡自有鑑別。優劣悉聽公判。出品在即。牌名另登。恐未週知。先此露佈。邦人君子。惟希公鑒。

上海遠東香烟廠謹啟 辦事處 [illegible]

上海遠東香烟廠通告一

敬啟者本廠 [illegible]

辦事處 [illegible] 電話中三一三五號

振寰煙草公司廣告

本公司爲提倡國貨香烟起見 [illegible]

福臨門牌 十支 二十支 五十支 聽裝 散裝
星期牌 散裝 五支
金帽牌 十支裝
帆船牌 五十支 二十支 十支 聽裝 散裝
金魚牌
等不日出品 發行所在法租界 [illegible]

請吸 倫帽牌 大觀音 天星牌 國貨 大鵬牌 大開字 愛工牌 香煙

中國永業烟草公司製造 上海寶大烟公司總經理
無錫 江陰 武進 靖江 丹徒 溧陽 宜興 常熟 江寧 駐錫祥茂公司經理
浙江和豐公司經理 吳江三民公司經理 福建鴻成號經理

中國華興烟草公司出品露佈

十枝裝 金鶴牌 五十枝裝 大三戟牌 香烟出品預告

民華烟草公司啓

本公司爲提倡國貨挽回利權起見 [illegible]

東方影片公司攝製中國著名佳片 家庭哀情軍事影片 後母淚

今天在中央大戲院日夜開演 詳細戲目請閱

餘姚旅滬同鄉會大會通告

本會定於九月十三日即陰歷七月廿六日下午二時假老北門 [illegible] 公所開秋季常會 [illegible]

上海綢緞大局業大減價展期十四天一律九折

英大馬路抛球場口 大綸綢緞局 大廉價展期兩禮拜

本局自夜漲以來 [illegible] 添設特別大廉價部 [illegible]

電話中央二四五八

上海三洋涇橋 元泰綢緞呢絨洋貨號

七月廿四起 大減價十四天

上海四馬路中 美大綢緞洋貨公司 秋季大放盤

七月廿三起各種綢緞嗶嘰一律八折念一天 [illegible]

上海石路 安記大經綢緞局 秋季大放盤

七月廿一日起各貨照碼八折二十一天 [illegible]

煤噸上下力棧租及碼頭費加價啟事

[illegible] 上海煤業公佳

上海新通貿易公司靛青部啓事

本公司靛青往來帳款無論本外各埠概照正式收條或收銀回單爲據恐未週知特此聲明

四明船業公所啓事

[illegible]

許鶴成君鑒

迭接來函未始不曉吾知蓮子心中之味無處可言而外間聲聞過情致勞[illegible]盼既接來書望請擇定地點以便磋商接洽並望即速回示 王白

國民抵制仇貨總聯合會啓事

[illegible]

上海棋盤街 春陽南貨號新屋落成准於八月初一日開張

本號向在棋盤街有五十餘年前因翻造房屋暫時他遷茲新屋落成仍回舊處於八月初一日開張並加辦紫薇商標以資識別自運百貨價格從廉如蒙賜顧當竭誠優待用表歡迎 電話中央一二六七號

飛鯨船貨攤水

本局飛鯨船遭險所有貨物必須貨主到局簽名蓋印攤水保單上方能提取特此通告 輪船招商局啟

上海大華皮件製篋廠開幕大減價廣告

[illegible]

福大快輪准夏歷七月廿八日即陽歷九月十五號

開往廈門汕頭廣東沙面 [illegible]

裕通快輪

[illegible]

吉備快輪准於陽曆十四號直放天津

裕通公司謹啟 仁記路三十五號 電話三一九八〇

招商局海晏快輪准于本月廿五日即禮拜六晚開往溫州 本輪賬房謹啟

招商局新銘快輪准於本月廿六日即禮拜晚開往烟台天津 本輪賬房謹啟

富海快輪准陰歷七月廿五日放廣東白鵝潭

[illegible] 德和祥 廣永長 [illegible]

乾坤快輪准夏歷七月廿七日開往青島大連

裝貨搭客 裕通輪船公司代理 仁記路卅五號 電話中央三一三〇

舟山輪船修理工竣開班通告

[illegible]

江南製紙股份有限公司招股廣告

本公司專製紙 [illegible] 每股二十元一次收足 [illegible] 即日起至九月三十日爲止 [illegible]

發起人 虞洽卿 吳燿庭 張伯嵐 郭外峯 楊洞清 溫欽甫 聞蘭亭 郭秀夫 周佩箴 張稷臣 鄔[illegible]芝

代收股銀機關 金城銀行 浙江絲綢銀行 振泰莊 鴻豐莊

籌備處 四川路一號二樓 電話中央五五〇一轉 籌備主任 虞洽卿 籌備員 郭外峯 張稷臣 鄔[illegible]芝

武昌商埠局緊要啟事

[illegible]

商務印書館出版新書

戲劇兩種

文學研究會叢書 **相鼠有皮** 一冊 定價五角 郵費二分半

文學研究會叢書 **三姊妹** 一冊 定價四角五分 郵費二分半

新詩作法講義 一冊 定價六角 郵費二分半

國語會話 一冊 定價三角 郵費一分

近世歐洲史 一冊 定價一元四角 郵費五分

新著人文地理學 一冊 定價六角五分 郵費二分半

小學校補充讀本 **愛國教材**

新學制高中 **公民生物學** 下冊 定價七角 郵費二分半

新學制高工 **鐵路工程學** 一冊 定價八角 郵費二分半

新學制初中 **混合算學習題答案** 第二冊 定價二角 郵費一分

新學制小學 **珠算教科書** 第一冊 定價一角 郵費一分

東南大學叢書 **家庭教育** 一冊 定價八角 郵費二分半

現代婦女叢書 **婦女與家庭** 一冊 定價六角 郵費二分

新智識叢書 **節育主義** 一冊 定價四角 郵費二分半

新學制小學 **自然科教授書** 第四冊 定價三角 郵費一分

又 **商業教授書** 第三冊 定價二角 郵費一分

又 **農業教授書** 第四冊 定價四角 郵費二分半

又 **工用藝術教科書** 第三冊 定價一角五分 郵費一分

又 **形象藝術教授書** 第一冊 定價二角五分 郵費一分

新學制小學 **歷史教授書** 第四冊 定價二角五分 郵費一分

又 **自然科教授書** 第四冊 定價三角 郵費二分半

新學制小學 **筆算教授書** 第三冊 定價二角五分 郵費一分

新法小學 **地理教授書** 第六冊 定價三角 郵費二分

新智識叢書 **西洋倫理學小史** 一冊 定價三角 郵費一分

新智識叢書 **比較宗教學** 一冊 定價四角 郵費二分半

師範小叢書 **訓練法** 一冊 定價二角 郵費一分

國學小叢書 **中國古代法理學** 一冊 定價二角 郵費一分

新學制小學 **自然科教授書** 第七八冊 定價各三角 郵費各一分

新學制小學 **國文教科書** 第七八冊 定價各一角 郵費各一分

行書小字範本 一冊 定價一角五分

兒童文學讀本 第七冊 定價一角五分

兒童理科叢書 **鐵與鋼** 定價一角

平民小叢書 **關羽 岳飛** 各冊 定價一分

算學叢書 **二次方程式詳論** 一冊 定價九角 郵費二分半

中國地質圖 南京幅 北京幅 一幅 定價二元 郵費二分半

美術叢書 **西洋畫** 上編 定價四角 郵費一分

游泳術 一冊 定價五角 郵費二分半

訴訟法規 一冊 定價八角 郵費五分

(14:8)

東南大學農科 編輯

農學

二卷四期 **棉作專刊**

二卷五期 **畜牧獸醫專刊**

每冊三角 郵費二分半

商務印書館 發行

中華書局 發售

儀器 文具

本局製造經理販賣各種儀器文具花色甚多價廉物美早已馳名現當秋季開學之際如承添配無任歡迎

自製新出品 **彩鳳牌風琴**

獨家經理 **德國雙雞牌鉛筆**

獨家經理 **美國得勝牌自來水筆** 譯音康克牌"Congress"

獨家經理 **德國搭牌繪圖顏料**

其如自製墨水抄簿等國貨石板石筆鉛筆鋼筆……等名目繁多不及備載

(乙172)

文明書局秋季大贈品 附設廉價部

圖書 文具

▲買書五角 ▲贈券一角

▲文具一元 ▲亦贈一角

▲贈券兌物 ▲再有贈品

▲機會難得 ▲辦法列後

廉價部 售價特廉 再有贈品

贈品(甲)凡以現款購本局書籍碑帖者滿實洋五角贈券一角滿一元贈二角購儀器文具及寄售外版圖書(商務中華出版各書折扣均照與該兩公司同樣辦理概無贈券)滿實洋一元贈券一角(另提數種每五角即得贈一角)多均類推 (乙)另設廉價部售價特別減低購滿一元仍贈物券一角 (丙)上項贈券概作實洋并算不論本局發行或經售之圖書文具均可兌換贈品期內以贈券購物亦得照贈寄費照加一成半(多則寄遞)如由郵寄另加掛號費每包五分

(贈10)

上海四馬路 南京花牌樓

泰東圖書局 秋季大廉價

大犧牲大折本

書價低至一折二折

申局 十元以上再有折扣 十月四日截止 外埠寬念天

寧局 文具一律削本出售 一元以上再有贈券 十月八日截止

長沙南陽街 **泰東圖書局開幕紀念**

九月十二日起 廉價一月 贈品千元

廉價書目 承索即奉

章實齋著

文史通義

文史通義……[illegible]

▲全書八冊 ▲定價一元二角 ▲廉價期內照碼對折 ▲外埠寄費一角二分半

上海棋盤街 會文堂書局啟

秋季大廉價 大贈品

●奉贈優美適用之贈品 ●機會易失幸勿錯過

●郵票代洋九五折收 ●寄費照書價另加一成

實用成語大辭典 甲精裝一冊定價三元廉價一元八角 乙洋裝二冊定價二元廉價一元四角

古今女子文庫 分類評註 洋裝四冊原價二元廉價一元二角

國語學生新字典 洋裝一冊原價五角廉價大洋三角

名勝古蹟大觀 中華全國 正編甲精裝一冊原價五元廉價二元五角 續編乙洋裝六冊原價四元廉價二元五角

各界尺牘淵海 分類 甲精裝五冊原價五元廉價二元四角 乙洋裝六冊原價四元廉價二元

評註百法示範 對照古文 洋裝四冊原價一元六角廉價九角六分

美術圖案畫 學生適用 第一集第二集 每集洋裝一冊五角廉價每集三角

鋼筆畫臨本 由淺入深 洋裝一冊原價二角廉價一角八分

白話文研究法 作文律要 洋裝一冊原價五角廉價大洋三角

作文研究法 無師自通 洋裝一冊原價五角廉價大洋三角

寫信研究法 尺牘指南 洋裝一冊原價五角廉價大洋三角

訴狀研究法 刀筆要訣 洋裝一冊原價五角廉價二洋五角

公文研究法 政法必備 洋裝一冊原價五角廉價一角五分

名目繁多 詳細書目 承索即寄

上海四馬路中 大陸圖書公司啟

濟遠水彩畫集

發行預約 特價券

(一)預約特價一千部為限……原價二元五角特價一元五角……[illegible]

公費信惇 赫克孟 施乃德

佑尼干大律師受任瑞倫煙廠警告各烟廠各烟商

茲據敝當事人瑞倫烟廠聲稱該廠所出△三角牌及△公司牌國貨香烟二種行銷已歷數年且經註冊第二六二號憑證在案近查市上有奸商希圖漁利偽造音同或字樣相似之冒牌劣貨在市面混售殊屬有害該廠權利且違背商標法律請為警告前來為此代表登報通告各烟廠各烟商切勿偽造該廠之△三角牌及△公司牌應即取消倘或故犯則本律師除依法稟請公堂嚴究外并訴追損失相應代為特登新申二報通告即希公鑒

中華民國十四年九月十日

美國許理大律師受任上海烟草股份有限公司法律顧問通告

本律師現受上海烟草股份有限公司聘為常年法律顧問嗣後如有損害該公司營業名譽商標及一切利益者本律師自應依法盡保障之責茲將該公司出品商標牌名列下 五十支鑪斐天鴻牌 五十支包裝大三羊牌 十支裝月兎牌 十支裝大霓芝牌 十支裝天鴻牌 特此通告

廠址提籃橋茂海路人安里一三三號 本律師事務所四川路一百十二號

張籙雲律師代表中國三興煙草公司啟事

[illegible]

律師席裕昌受任青紅染業公所常年法律顧問

紅坊同人……[illegible]

吳縣律師公會啟事

本會紅坊……[illegible]

李時蕊大律師受任邵玉英女士法律顧問啟事

本律師現受邵玉英女士委任為長年法律顧問如有侵害邵玉英女士財產名譽及其他法益者本律師依法盡保障之責此佈 事務所貴州路一三三號電話中六七〇一

宋士驤律師答復酒涇鎮經訓堂汪張氏鑒

[illegible]

梅華銓律師代表江亢虎啟事

[illegible]

梅華銓律師代表南方大學江亢虎啟事

[illegible]

劉邠大律師代表吳志鎮君啟事

[illegible]

陳霆銳大律師受任朱培生法律顧問並代表啟事

[illegible]

前上海律師公會會長 眾議院議員 陳則民啟事

[illegible]

秦聯奎律師代表順昌製造機器船廠聲明

[illegible]

金煜律師受任美記華珍有限公司法律顧問啟事

[illegible]

古沃律師代表辛企峰即辛峰記營造廠啟事

本律師茲受辛企峰即辛峰記營造廠聘為常年法律顧問倘有損壞該廠名譽及侵害權利者本律師定當依法盡保障之責也 古沃律師啟

黃咸澤律師代表大倉朱麒啟事

[illegible]

陳文照律師代表崑山同福茂南貨號清理通告

[illegible]

梅華銓律師代表虹口永豐號清理通告

[illegible]

國民代表會議華僑議員選舉監督公告

為公告事……[illegible]……執政在案……

中華民國十四年八月二十八日 華僑議員選舉監督屈映光

上海菸酒第六分棧啟事

本分棧因顧全比額起見前已呈奉分局長核准自十四年十月一號起加大酒每百罈征收公賣費洋拾三元特此通告各同業知之

上海公共租界會審公廨公告

[illegible]

上海公共租界會審公廨理帳員薛邁羅通告

九二四年五月二十六號止之債權或債務之詳細賬目開送愛多亞路七號本理帳處逾期不復承認此爲最後通告切勿延誤爲要此佈 民國十四年九月十一號

上海會審公廨

[illegible]

上海公共會審公廨（爲嚴詠海破產案）

[illegible]

上海公共租界會審公廨理帳員薛邁羅通告

及詳細賬目於本年九月二十九號以前開送愛多亞路七號本理帳處逾期不復承認各債務人亦必將所欠欵項直接交付本理帳員不得付與他人此佈 民國十四年九月八號

尚介感謝蔣益生黃鍾醫院啓事

[illegible]

上海棋盤街新開 永裕呢絨號 擇於本月廿五日先行交易 擇吉開幕

聲明道歉

敝者敝號前印形似鈎蟾牌商標在外抖攬生意有礙杜志記營業實屬侵害商標所有權致干商律刻經邀請印連貴姚晉洪孔永卿三君力向杜志良先生再三疏解業蒙通融諒解個人困難不予追究嗣後如再犯冒戤該號發行之履成廠各種註冊商標當憑三君擔保最後損失特此聲明道歉 合記襪號主任陳季芸啓

受盤聲明

[illegible]

推盤聲明

[illegible]

感謝西醫譚以禮先生

[illegible]

訃不週

先考彬綱府君棄養蒸奉慈命於舊歷八月初一日在鎮海長生橋本宅題主初二日領帖初三日發引哲匪於江南小泥塢叨在世友戚族誼恐訃不週謹再登報奉聞 不孝朱傳基傳型傳埴傳圻泣血稽顙

廖先生追悼會籌備處啓事

[illegible]

中南銀行

本行資本金額二千萬元 ... 七百五十萬元 ... 一千二百五十萬元 ... 合營鹽業金城大陸 ...（本行）... 總行電話 ...

新聞報 時報 申報 時事新報 神州日報 中華新報 新申報 民國日報 商報 中報 啓事

左列廣告之地位係英美烟公司契約所訂定該項契約於十四年十二月三十一日滿期

老牌品海香烟

唯一美國老牌

老牌品海香烟牌子這樣老名譽這樣好在香烟之中着實可以當得起年高望重四個字

倘有評前廣告接登第三張閱者注意

國內電報

▲任命關稅會議職員

●十日指令、特派沈瑞麟梁士詒顏惠慶王正廷施肇基黃郛蔡廷幹爲關稅特別會議出席全權代表、又令、修改關稅會議委員會、增加顧問、至多不得過六十人、諮議不得過二十人、（十日七時北京發）

●關稅委員會、改三處爲五處、頃外部令派朱鶴翔爲總務處長、錢泰爲議案處長、張煜全爲會務處長、王廷璋爲交際處長、李殿璋爲庶務處長、暫在外交部大樓辦事、俟居仁堂修理工竣、再遷往、又關稅委員會秘書廳、由十二委員協議組織、專門委員及顧問諮議、亦正在商榷、（十一日五時北京發）

●關稅會議代表與各國直接交涉者原擬五人、今添爲七人、顧問原只二十人、今加至六十人、又另闢顧問機關、安插二十人、（十一日六時北京發）

●施肇基電、請匯欵還債、準備回國、段衛李思浩速滙十萬元、俾於關稅會議開會前回京、（十日七時北京發）

●王正廷請俄政府加入關稅會議、因水陸兩關加稅、俄國亦與有連、俄國使館人員言稱、俄國加入無礙於會議、（十一日六時北京發）

●政府向各省詢問、厘金裁後、可否另增生產消費、所得營業等稅、以資補助、（十一日六時北京發）

●十一日北京電、財政部向政府建議關於裁厘辦法之條陳、應提交整理財政委員會俾先商諸各省代表、然後草擬具體辦法、司法部已電命各省注意司法改革之重要、且表示意見、宜在京開會討論此事、（路透社）

▲英國仍主司法調查

●英代辦擬將滬案司法調查、會審公廨離開滬案、使團遂多數主張實行、惟沈瑞麟向荷領使口頭催開議滬案全部、如會議時證據不充足、無法解決、可再調查、十一日晨、荷使館召集會議、討論此事、決將沈瑞麟提案各電本國請示、（十一日五時北京發）

●外交團將通知外部、滬案司法調查英美日三國擔任、請中國派員參加、（十日八時北京發）

▲外部仍催議滬案

●外部因使團開議會審公廨、仍主撤開滬案、決對八月二十二日覆照加以駁覆、仍催議滬案、（十日七時北京發）

▲法使對愛多亞路案之抗議

●九日法瑪使照會、七日上海有華人游行團三百餘、在附北聚集、侵入法租界、事前法捕房並未知悉、致一時不及阻止、遂入公共租界、發生事故、查上海華官、迭向法總領事聲言、嗣後羣衆運動、力加阻止、決不侵犯租界、乃今次疏忽、實難辭咎、本使不得不向貴總長聲明、此案一切責任、應由上海地方華官負之、（十日七時北京發）

▲胡漢民將任外交代表

●省政府派林森、孫科鄒魯陳友仁徐謙爲外交代表團、以胡漢民爲總代表、聞將藉此事釋胡離粵、（十一日七時香港發）

▲嘉倫被刺說

●盛傳嘉倫將軍被刺、未證實、（十一日七時香港發）

北京

●府電孫傳芳、謂楊督保障和平、請勿過慮、（十一日二時發）

●十日憲法起草委員會通過總統有任免總理及閣員權、（十一日二時發）

●十日閣議、外部提、修改關稅會議委員會、照辦、法部提、外人來華調查司法、整理京師司法各機關、至少需費五十萬、交財部籌撥、許世英呈、黃成庠請設蒙事編纂所、月需經費一千元、八月份起照支、期限六個月、照辦、費毓楷徐壽爲鹽署參事、（十日七時發）

●外部對上海九七案、根據許沅報告、備具照會、十日晚送英白代辦、提嚴重抗議、聲明該案由英工部局完全負責、（十日七時發）

●漢商會電、滬九七案、請嚴提抗議、（十日八時發）

●劉湘七日電、被擄英教士九人、七日出險、（十日七時發）

●國政商推會人數、限以民八及二屆議員、每名給三百元、但各要人薦條、多至九百餘名、尚在爭議、（十一日二時發）

●義比金佛郎案解決、西班牙又援例要求、奧欵亦在重提、（十一日二時發）

●日使館息、中國所提中日美合辦無線電案、將雙橋電台改作分局、劉奪三井既得權利、將備文駁覆、（十一日二時發）

●甘肅陸洪濤孔繁錦張兆鉀馬廷勷各電馮玉祥、歡迎督甘、（十一日二時發）

●陸洪濤孔繁錦各運動新督、段未同意、（十一日二時發）

●豫訊、廣州共產軍派員至作封、招學生軍五百名、岳維峻擬禁阻、（十日八時發）

●李雲龍電、八日就陝西幫辦、（十日八時發）

●鄧錫侯電、願扶助軍民兩長、實施職權、（十日八時發）

●趙爾巽領到清史館經費一萬元、已允不辭參政院長、（十一日八時發）

●交部覆馮玉祥電、張家口無線電局借用馬可尼機件、俟滬料局運到、當派員送張家口、又覆賴心輝電、川路股欵撥振、已商請財部酌撥、（十一日五時發）

●包寧鐵路工程、京漢局按月協墊五萬元、已撥付、（十一日五時發）

●豫訊、第二軍第四師派員分赴京漢隴西各站提欵充餉、（十一日五時發）

●京漢路局應解八月份西北督署協餉二十一萬、李景林協餉十五萬、因路欵支絀、向鹽金兩行借四十萬元撥付、（十一日五時發）

●王廣圻十日晚出京、取道西比利亞鐵路回荷蘭任、（十日七時發）

●吳光新擬清理營地、籌欵以償舊欠、（十一日二時發）

●濟南電、臨城土匪已擊散、又平原土匪經四旅剿平、（十一日二時發）

●張樹元去年在津浦路一帶收用土匪、爲數甚衆、現要求經費、張請段撥欵、給一次餉金、（十一日二時發）

●十一日北京電、聞比金佛郎案已解決、其條欵與法國同、惟當局尚未宣布此事、

●十日北京電、美使署接哈爾濱電稱、郝威特傳士釋放條件、現與匪首協商、匪首今日將抵蕭莊作最後之談判、以傳信不便、故須稍遲始能釋出、（路透社）

滋補中之上品

食物爲身體之燃料。補品爲身體之姿料。燃料所以生肌肉。姿料所以增腦力。思想之敏銳。心靈之活潑。胥姿料是賴。體魄之雄厚。精神之暢旺。胥燃料是倚。二者互相爲用。不可缺一者也。普通補品。不外脂肪燐鐵石灰等質。雖可助長肌肉之發達。而增加腦力之功用則甚少。適當之補品。能營養全身。直達六臟六腑。四肢百骸。壯腦力。强身心者。則惟有百齡機。百齡機含維他命質(Uitamins)爲一種維持生命之元素。早經中西各國名醫所公認。百齡機參合此種成分。適合國人體質。無過猛之患。無畸重之弊。質地純潔。藥性溫和。洵滋補中之上品也。

總發行所 九福公司

分售處 各大藥房

大瓶二元 小瓶一元
各大藥房均有出售
各處函購寄費不收
批發章程承索即寄

上海愛多亞路
九福公司啓

上海 銀行簿記實習夜校緊要通告

南洋商校招生

高級商科 銀行專科 初英專科

上海南方大學照章於陽曆九月十六日開學并通告來滬學生於十四日到其未來滬者統限於二十四日一律報到隨同上課幸勿遲誤 校長江亢虎

上海南方大學諸同學公鑒

光華大學開學通告

南方大學同學公鑒

南方大學上海本校 暨教育科 實驗中學 招生

Robert's Institute 博習英文專科學院招生

上海 新中華學校續招插班生

本校初中一年級三年級及高中二年級尚有餘額可以插籍有志入學者可至楊樹浦平涼路近勝路口本校報名受驗

遊美學界創辦華華中學暨小學日夜校招生

上海藝術大學續招男女生 校長吳稚暉啟

華英郵務海關商業專門學校開課通告 校長曹善祥 教務長鄭覺民碩士

上海沈家衖 承天中學招生

高中 三級 普通○商業○英文 初中 三級 預科一級 考期 九月 開課 九月十四日 校長周志禹啟

南洋路礦學校改組 東華大學續招生

國立東南大學 通告 到校日期

本校現定九月十三十四十五三日報到十六十七兩日選課二十一日起正式上課新舊學生務須按期到校如有遲誤須照章補繳注册費特此通告

華英郵務海關商業專門學校聲明

遠東商業專門學校招男女生

本校已於九月七日正式上課各級尚有餘額可插 校址上海威海衛路成都路西

上海 江蘇省立第二師範中學部初中二年級尚有餘額每日上午隨到隨考章程函索即寄

南京美術專門學校續招男女生

持志大學暨附中招男女生

大學部文科國學系一年級 英文系一年級 法政科政治系一年級 商科一年級 中學部

校長何世楨

持志大學 添設社會學系招男女生

應成一君

學藝大學添招免費學生

南京大江大學 特設航海科 預科及本科 附屬高初中 招男女生

崇爾堂英文專修夜校招生

滬濱英文專修學校續招日夜新生

上海實平民學校教員講習會通告

中國公學大學部 本科 預科 續招生

尚有餘額每日上午九時起隨到隨考學則函索即寄

吳淞 江蘇省立水產學校

教育部立案 同德醫學專門學校招男女生

校長 平海瀾啟

海瀾英文專門學校招生

上海法政大學續招新生

校長徐謙

大同大學申明

暫行停辦之意旨及以後辦學之方鍼

上海總商會商業夜校招生

上海四川路 中國青年會 日校 夜校 招生

招考新生 考期 校長朱樹翹啟

中華工業專門學校 繼續通告請求免試轉學諸生

校址上海新閘路辛家花園

實學專修館續招新生

蘇州平林中學通告

本校已於九月十號正式上課

投考 校址

上海愛國女學校續招生 ◎體育專科◎高中文科◎初級中學

惠靈英文專修學校秋季招生

宏偉女子英文專修學校招生

浙江硝磺總局啟事

鎮江吉盈豐本牌洪江油 通告

蘇州電氣廠公告 各股東鑒

上海麵粉交易所召集股東常會公告

新開 惠泉浴室餘屋分租

本浴室樓面統計十二間裝有汽樓空氣充足另有一間石庫門連十二間樓面交通便利如欲設報關行及客寓等頗爲適意合意者請移至法租界紫來街慎興里惠泉浴室備處接洽可也

杭州西湖 新新旅館十五載紀念優待旅客廣告

銀行公會會員 新華儲蓄銀行廣告

中孚銀行發給股息廣告

十月一日起 本行股息之期 貴股東 本各分行

山東省銀行廣告

山東省銀行廣告

地址 電報掛號 電話

鹽業 中南 金城 大陸 銀行上海準備庫廣告

四行儲蓄會 …… 特此通告

智慧康健事業之成功

智慧而不康健難免於病康健而不智慧直類乎愚與愚事業成功之大障礙也諸君欲去此大障礙而求事業之成功乎請試服散拿吐瑾延年益壽粉蓋此補粉含有純潔之燐質足以滋養腦系究分之蛋白質足以補益血輪智慧康健之門事業成功之途舍此莫由盍興乎來

本外埠各大藥房均有出售　柏林華發大藥房精製　中國吳最時洋行經理

鎮海袁灣頭陳氏續修宗譜通告

文饒夫君鑒

合肥三河鎮同美龍坊拆股聲明

南京造幣廠聲明

近日滬上發見私鑄僞幣業經覓到數枚當與廠幣核對花紋字樣不同之點甚多其爲私仿模型並非廠模所印可知茲已詳細說明呈請財部省長轉致上海銀行公會總商會廣爲宣佈俾釋羣疑務希各界注意

英丕利西飯店另設華商特別雅座

英丕利西飯店鄭重聲明

英丕利啟事

寧波第一國貨商場公告

敬謝福安公司人壽賠欵可靠

發起人　俞佐庭　余潤泉　陳南琴　余東泉　朱舜蓀　裘珠如

經理　金臻庠同啟

上海德昶潤顏料靛青號證明

中央信託公司保險部信用可靠

華商華安水火保險有限公司　豐盛實業公司保險部　啟事

華安公司總董朱葆三　總經理傅其霖

豐盛公司總理盛澤承　協理厲樹雄　保險部主任洪慶祥　同啟

陳國衡（信義）啟事

湖北萬字貧民工廠基金還本乙種債券明天開籤

老湖北工賑債券　第五十五期　乙種一等獎二萬元　准定後天開籤

協濟蒙藏第二期特券　額設一等獎二萬元　准額少獎多定　後天下午二時在上海本局當衆開籤　風雨不更

第一軍甲子戰役撫郵券　乙種甲種一等獎五萬元　七月三十日　八月十四日　在上海開籤

利濟第七期紀念乙種債券　特別新章　准於八月初三日上海開籤　風雨不更

慈善救濟會籌募游民工廠基金還本乙種債券八月初五日開籤

湖北萬字貧民工廠甲種債券　改訂新章　一等獎三萬元　額設二萬號　每號發全張　八月初七開籤

普濟墾植第五期甲券　准定八月初九日在上海開籤

普濟墾植債券五大獎捷報

上海老北門東首　廣匯源　再中普濟頭獎誌禧

上海紫來街口　善中　又中普濟券頭獎誌喜　2908

今七月廿四開出由廣滙源轉來小號門莊售出獎銀備足速來領洋此佈　善中啟

上海老北門東　聚寶源　又中普濟乙券二獎誌喜

新評一

保障和平　（浩然）

日來諸官頗盛。政府乃有電致孫傳芳。請楊督保障和平。藉以釋蘇浙之嫌。安慰人心。誠莫過於此。惟政府表示。終不免爲間接。楊氏既有保障和平之意。倘望更爲直接之表示。俾兩省猜嫌渙然冰釋。則尤爲東南人士所企望已。楊氏在京。亦曾表示。謂一方兵力薄弱。目前可以無事。雖同爲闢謠而語意稍異。保障和平之道。須兩方推誠相見。若較量力之厚薄。似仍難徹底。且保障和平。尤須謀永久安救。若僅以目前無事爲安慰之詞。人心終不免惴惴。國事危殆。民生憔悴。深望各方均放遠眼光。勿斤斤於一時一事之得失也。

接國內電報

天津

◉督省兩署聯銜布告闢謠、

◉趙恒惕派軍官劉來津、參觀李景林部下軍隊、以資聯絡、

◉王郅隆十二日冥壽、段派衛興武來津致祭、並給一匾、文曰功高籌國、

◉于某江某在津宣傳共産主義、即官廳將逮捕、刻已潛逃、

◉旅津晉人聯合同鄉、運動驅閻、

◉王正廷中止赴滬、隨楊宇霆赴奉、（以上十一日二時發）

◉前曹錕向法國所購飛機三架、現方到津、十一日運往奉天、

◉學生代表辛璞田之父、願盡變家産、計一萬八千元、爲子贖罪、現正在運動、

◉奉張電召溫樹德赴奉、商改編艦隊及餉項問題、溫已到津、即日出關、

◉王承斌招其家屬悉數遷往大連、（以上十一日七時發）

香港

◉省政府決恢復賭博、將由商人出面、稟請復開賭、取消苛捐、然後由政府批准、在商會投承各賭、

◉香山縣長下令、解散全縣私塾、

◉廣三路工人謂局長行兇、罷工停車、九日仍未通車、

◉李濟琛調兵赴江門後、李亦於三日抵江門、

◉國民政府委林森爲工人部長、

◉九月蔣介石得吳鐵城同意、派學生軍至各醫區接任區長署長、吳得報、逃往東山德人家暫避、現公安局無人負責、蔣介石擬取消公安局、由衛戍司令直轄、

◉國民政府任許崇智爲財政總監督、

◉廣三路工人七日赫撤局長陳耪祖旗幟、赴建設廳請願、無結果、各機工一律離職、將機件拆去、特派委員會派宋子文調平、由蘇兆徵調解、

◉九日河南輪載搭客七百餘赴省、泊沙面對海、糾察隊乘小輪三艘往來巡察、不准艇船駁客起岸、客仍乘原輪返港、十一日該輪駛省、客驟少、（以上十一日七時發）

漢口

◉直系急進派齊集岳州、吳夫人恐吳被包圍、九日由漢赴岳勸阻、（十日三時發）

◉十日外交委員會例會、胡鈞報告外部對漢案九日覆電、謂英代使已訓令駐漢英領續議、關於賠償條件、暫行保留、聞外交委員會決由胡鈞根據外部來電、再函促英領事續議、

◉武漢染織工人約五千人、因要求加薪罷工、經警備司令部捕去工人三名、經漢商會長周星棠等力保、暫行拘押、全體工人亦函軍警當局、聲明嚴守秩序、靜待解決、

◉學聯會對滬九七案於十日開會、決電滬慰問、並詢慘事眞相、對英外交同志會定十二日開會、各縣旅省同鄉外援會定十三日開會、討論援助辦法、（以上十一日三時發）

福州

◉薩鎮冰十日親謁周蔭人、再請釋放黃展雲、

◉省軍攻進六都、盧興邦親信百人逃洪橋、該部除北人及湘贛人外、餘星散、其健將詹興功葉興金均陣亡、

◉安溪戰事、吳威加入陳錚楊學良方面、與陳國輝開火、（以上十一日九時發）

廈門

◉九日晨、陳國輝與楊學良在安溪官橋開戰、

◉十日午後三時、警察廳派探圍廈南女學校、至晚九時許始去、計徙子彈六粒、刀一柄、莊希泉函數件、謂爲與暗殺林仲馥案有關、校長余佩皐、係莊希泉之妻、當搜查時、雖被禁阻外出、但並未拘去、

◉國民外交後援會訂十二日下午三時召集各團體代表開大會、討論鼎茂號毆傷調查員、願獻地了事、及日領要求取消抵制事、延至六時開會、議決鼎茂號應登報對大會道歉、負責追還調查員損失、並獻地建市民公所、（以上十一日十時發）

奉天

◉省議會因省署通令、現任省議員、不得當選爲國民會議議員、訂十一日開談話會、討論應付、

◉參政袁金鎧馮廣民龔玉崐九日晚八時自京抵奉、范先矩亦由奉省議會召返、（以上十日七時發）

◉楊宇霆十日晚八時到奉、

◉章嘉活佛因不堪蘇代苛待、派代表黃玉等到奉乞援、厲達爾漢王府（以上十一日七時發）

重慶

◉聯軍對楊森計畫、仍推袁祖銘指揮、一面以大部逼嘉定、另由劉湘率部駐犍爲、監視在敘省軍、務將楊部澈底解決、

◉桑運使偕沈與白秘書長、十一日晨赴自流井、（以上十一日一時發）

開封

◉執政府衛隊司令宋玉珍、漢陽兵工廠長劉文明、均九日晚到豫、

◉岳維峻派賀會培赴鄂謁蕭耀南、接洽防務、

◉有寇師開近豫鄂交界說、李雲龍部決陸續回豫、（以上十日七時發）

濟南

◉溫樹德九日晚赴津、聞與楊宇霆接洽海軍投奉事、（十日七時發）

◉張宗昌十一日委高鳳和爲全省統稅局局長、（十一日四時發）

徐州

◉姜登選十一日晚九時專車赴奉、（十一日九時發）

◉守備隊第三營備袖梯兩輔重營、均赴豐剿匪、（十一日三時發）

尚有國外電報轉入後幅　閱者注意

止咳提音

日咳呀　夜咳呀　咳得我　胸痛了

此片味甘氣香專治一切咳嗽痰吐不出無論老幼咸相宜也而於演說唱歌諸君在事前含化一片可以提聲音清喉嚨並免咳嗆刺激之患洵屬佳品也

國貨聲明

敬啟者敝公司係屬美商曾在美國政府紐約總領事署按律註冊總公司設於美之白佛羅地方其股東都屬美國總商會及上海美商會之會員（特此聲明　各界不察）

每瓶洋七角正　每打洋七元正

各埠藥房均有出售

上海江西路七十一號美商兜安氏西藥公司啟

兜安氏止咳藥片

國外電報

東京

◎林權助卸任返日、先辭駐英大使之職、日政府改任前外相松井使英、松井已允、◎近數月日本對外貿易大盛、於中國爲尤甚、本月上旬輸出、較輸入超出二千八兆五十萬、（以上十一日發）

馬尼拉

◎意大利飛行家平尼祿、因大風屢改行期、現擬天氣佳則星期日起程、有美國軍艦隨行、以資臂助、（十一日發）

◎加拉亨談中俄會議

十日巴黎電、據里加消息、加拉亨稱、中俄會議須先決下述條件而後可開、（一）設撤張作霖部下之白軍、（二）革除中東鐵路之白黨人員、（三）驅退各處白黨黨員、

◎國際聯盟對奧管理權漸廢

十日日內瓦電、國際聯盟會管理奧國之權、現已大減、國際聯盟所派之高等委員辛麥曼氏今年底可照財政委員會所提逐漸廢止聯盟會管理權之條陳、退出奧京、惟因英外相張伯倫之提議、奧國須擔任無有不履行國際聯盟會下義務情事、則不反對聯盟會管理權之復施、

◎英海員罷工風潮

▲法庭逮捕海員

十日歷尼邦電、各船罷工海員一百人、今日因違抗法命令、被判監禁由半月至三星期、

十日墨爾邦電、英船公司電稱、如海員照現有條款完全復業、則公司仍將工資給與罷工者家屬云、

十一日倫敦電、某船公司已通告到在南斐罷工海員之家屬、謂目前暫停給海員家屬膽養費、

十日惠靈吞電、紐絲綸法庭已判定勝尼定號輪船不服命令之海員二十八人監禁一月、又諭令本納西亞號輪船之罷工海員照離船日數計算、每日罰五先令、

十一日雪梨電、此間法庭發罷工海員逮捕狀三百五十三紙、

◎德國大捕黨人

十日柏林電、警察已搜查火十字會之會員名冊、並通告全國當局、大捕黨人、聞有國民黨著名人物在內、此會係兩年前成立、一九二二年巨斯特林等處砲台防兵譁變、即係該會煽惑所成、

◎摩洛哥戰事

十日巴黎電、摩洛哥戰地消息、謂法軍發砲轟擊之準備動作、現仍在進行中、但目前行動、志在佔領某處要塞、俾可使現非法人勢力所及之部落、得受法人之保護、並可還此險要以謀將來大攻勢之發展、現屆陰雨時季、惟本季雨量甚小、

◎特魯斯人近狀

十一日西班牙京城電、開里季人領袖阿白杜爾克林已離阿基爾而往南方、所有阿爾胡塞瑪灣之防務事宜、悉其叔指揮、據西班牙人傳來消息、里季人防禦工程、頗係專家監築、其壕線與歐洲大戰時所用者同、

十一日巴黎電、芝加哥諾前報得麥資拉消息、據叙利亞特魯斯革黨聞法人援軍已到之消息、大爲頹喪、自知大局無望、已相率避入山中云、（以上路透社）

緊要新聞

◎北京特約通信 （鶴鳴館主）

▲總統制與內閣制爭執之暴面

段政府特設機關國憲起草委員會、自開幕以來、本方及西南各省應派之委員、雖未派齊、然因已足法定人數、除議事細則已議定實行外、對於國憲綱要、亦已着手討論、日來爲討論行政組織問題、因採用總統制與內閣制之爭、業已多日、蓋主張總統制者、多係接近現政府之人、如湯漪●姚震●章士釗●汪榮寶等、有向無主張者、有向日主張內閣制者、有向日主張總統制者、（此類極少數）總數約十二三人、此次均爲接近政府之故、甚爲賣力、近日委員會所以有不足法定數而流會、即爲此等人以不出席爲抵制之結果、故主張內閣制者、雖屬多數、約有三十人、然以不能足開會法定數之故、終無貫徹其主張之望、委員長林長民、原係主張內閣制者、亦以受政府當局之知遇、並受各方之牽掣、對於總統制雖不欲贊同、卻無反對之毅力、於是陷於左右爲難、縱令每日晚間均在絨線胡同委員會俱樂部開談話會、竭力協商、而至正式開會時間、㈢主張總統制者仍極力反對內閣制、最近之會議、雙方主張殆已發揮無餘、且有主張採總統內閣調和制者、冀其得一結果、顧至將表決時、必仍反對、有時且竟於感情的、故本晚俱樂部雖又開協商會、但可斷其必無結果、主張總統制者、既抱有成見、不願協商、惟欲對方屈服於己、故全部委員四十五人中、雖有三十人主張內閣制、已足三分二之表決法定數、亦終不能表決、林長民爲敷衍主張總統制者、亦迭次延長討論時間、不肯宣告討論終局以付表決也、事既至此、殆已陷於僵境、主張總統制者、見已漲勢孤、雖於不得已時、仍用不出席之最拙劣手段以爲對抗、然究非長久之計、故最近聞彼等已變更手段、擬從事疏通入手、彼主張內閣制者、若非具有所見、認定非內閣制不可者、則不日於對方前來疏通時、不難於起草委員以外、取得其他較優異之位置耳、惟是國憲起草委員會之現象既如此、則他日國民代表會議之成績、不卜可知、此種辦法、是否合於段合肥馬電之主張、吾人不無疑問耳、（九月九日）

◎關稅委員會消息

▲會期預定三個月 ▲議事細則未決定

關稅會議委員會、日來在籌備組織之中、最近議決事項列舉如下、㈠議事細則、討論尚無結果、因各國派員若干、尚無確報、故委員會應分若干、亦難預定、㈡經費本擬每月二十萬元、預定會期三個月、共需六十萬元、現因會期或須延長、擬商撥關稅一百萬元、該會辦事人員、向各部調用、概不支薪、將來或有夫馬費、㈢會場洋文速記我國尚無此項人材、擬雇用外人數名、㈣出席主權代表、推定顏惠慶●王正廷●蔡廷幹●施肇基●梁士詒●黃郛、第一日大會、外財兩長當然出席、㈤分委員會規定用英文、在大會中改用華文、以示尊重主權、㈥會址地點、本擬改慎仁堂、嗣以該處兩旁房舍不多、不敷辦公、遂仍定居仁堂、至開議會期、擬限定三個月完竣、

◎使團會議決定司法調查

▲英美日三國組織委員團

九日上午十一時、英●美●日●法●義●比●荷●葡八國公使、在荷蘭使館開會、由荷使歐登科主席、討論至下午一時始行散會、據聞討論結果、對於滬案重行司法調查及關稅會議之應付方針、均有決定、即㈠重查滬案問題、英代使白拉瑞主張根據各本國政府之決定、必先派遣司法委員實行調查後、始能與中國政府開議滬案責任問題、並提出解決之意見、謂各國派員重行調查、中國如必反對、可由各國自行辦理、不必定得中國政府之同意、法瑪使則根據向來主張、仍主英代使、贊成重查、並力言重查之無效、但美日兩使、竭力贊成派遣司法官、組織委員團、從速實行調查、滬案開議、須俟司法調查後、始能舉行、（乙）通知中國政府、希望贊同三國提議、亦派中國司法官、會同調查、（丙）三國司法委員、不由北京使團派出、英國由香港法庭審判廳長充任委員、日本由本國派遣、但未定人、大約當以長崎地審廳長充任、以上決定後、並決定即日電告本國政府、促其派各該法官從速起程赴滬、無論中國贊成與否、三國司法委員團決計實行調查、㈡關稅會議問題、因關稅自主及其他問題、各國關係甚大、若無一定之方針、使各國有一進行標準、誠恐會議時、各國意見參差不齊、爲中國所乘、故有決定一致應付步驟之必要、討論結果、關係各國、已一致決定在關稅會議採一致的步驟、以對中國、至於將來臨時發生之情形、可隨時再行研究、各國目下惟照一致步驟之標準、決定一切應付之方針及辦法云、

◎上海九七案之京聞

▲外部抗議尚在準備 ▲法使已先提抗議

上海因舉行九七紀念、又發生風潮、外部接上海許交涉員來電、報告上海英捕又復開槍傷害華人、外交部於接據報告後、決定即行提出抗議、九日特復電許交涉員、令將事實詳情立即電部、以憑核辦云、又聞法使因上海中國當局曾向法領擔保、而結果竟保之價值、覺等於空言、遂向外交部提出抗議、其抗議之措詞、大概均基於法領之報告云、

◎鄂漢祥電覆修正漢案條件

遊歷南於上月下旬致電外交委員會、提議收回英租界、撤消領事裁判權、並廢除一切不平等條約、嗣經該會開會討論、外部方面對於該電所提各項、仍主歸入修改不平等條約併案辦理、同時並公決由委員郭漢祥電覆遊歷南查照、日前鄂已將該電拍發、茲覓錄原文如左、

（上略）有電已由沈總長呈請執政、發交外委會、締開會討論、會內主張大體相同、尚有續商之處、公決由漢祥電達我公、茲特略舉如下、㈠撤消領事裁判權、並廢除一切不平等條約、外部仍主歸入修改不平等條約併案辦理、會中同人認爲根本上並不衝突、與其以廢除爲片面之要求、不如提議修改爲着手之辦法、查國際條約在未經變以前、不能決取斷然手段、即如沙面事件、粵當局宣言廢除、然一方宣言雖能有濟、前者修改不平等條約之要求、係由外部分向各國單獨提出、英則其一、現各國正預備答復、中央對外負責、前言在所必顧、爲處所提先決條件第二條、英租界完全由中國軍警駐紮保護、現正交涉中、一面又由中央提出收回租界假沙附近、竊意爲處力主廢除、爲國民最後目的、在政府之意、以爲欲達此目的、必須修改之手續而已、外部擬提之第二條、停泊漢口英國軍艦、應即撤退、嗣後非有中國許可、不得在內江海行駛及停泊云云、以此叙明主權所在、亦極嚴重、果交涉有成、許可之權、操之自我、與英商電所謂絕對不許者、用意實無出入、自應照外部所擬者、提出交涉、較爲妥洽、總之漢案發生、全國憤慨、政府允順遵輿民意、爲之後盾、內審國勢、外對友邦、力所能及、絕無顧齒、務望我公轉答武漢各團體及爲處外交委員會諸公、諒解一切、並祈酌察見復、以便進行、（下略）

◎赴日經濟調查團作罷

本月五日閣議決定派屈映光●莊景珂●馬君武●王文典●袁良●周作民等六人赴日調查經濟、其旅費三萬元、亦已決定由財部撥給、現因旅費未發、六人均未起程、而周作民又決意辭職、故何日始能東渡、尚難確定、但據日人方面消息、政府派遣經濟調查團之裏面、似有欲得日本政府諒解之重要使命、在閣議決定之先、日本政府亦已得有密電報告、係欲于關稅會議開會之前謀得日本政府或輔之諒解、蓋二五附加稅之增征、雖將解決、然如西原借款等則到底不能於此時實行整理、故欲要求日本政府允許延期、至將來中國財政能歸順時、再行整理、此行即與日本政府及日本銀行家交涉此事、又此次中國政府因欲統一無線電、擬將日本三井之雙橋無線電台及美國費德理公司無線電契約權收回、由中國自行經營無線電事業、爲內中微求日本意見及得經營資本、擬舉行借款、亦須問得日本朝野之援助、更于日本對華文化事業、亦有與日本委員商議之事項、故此次特派前曾代理駐日公使之莊景珂及其他親日系人物赴日、日本外務省對之、由於關稅會議及其他今後行將遇展之中國問題、有重大關係、亦擬與以相當待遇、其所謂來云云、又一消息、段祺瑞爲中日間之經濟提攜及未解決之重要問題、與日本當局折衝起見、特組織赴日經濟調查團、決以莊景珂●袁良●馬君武●王文典●屈映光等六人爲委員、派赴日本、惟聞該調查團之真目的、在於西原借款及三井無線電問題、有所商議、由此觀之、中國政府於關稅會議前、不特欲商議未解決之問題、並帶有其他重大使命、或竟對於關稅會議、爲事先的商議云云、又一消息、袁良曾對人言、已中止赴日、其原因本欲於關稅會議前、圖中日兩國民之意志疏通、以求日本朝野之諒解、並帶有國民外交之使命、但汪大燮汪榮寶等竟於感情上強硬反對、段亦覺傾聽其說、因是赴日計畫之中止、現十分之七已歸絕望云云、

◎比義佛郎案確已解決

▲比款僅百餘萬 ▲義款約五百餘萬

關於比義兩國金佛郎案、外間所傳、多屬揣測、茲據確實消息、兩案俱已解決、比案且已正式換文、義案草稿亦已簽證、財部接洽者、除庫藏司長金煥章、公債司長林鴻集二人、專管核算數目及起稿外、從中翻譯及傳話接頭者、爲前部助辦理法國佛郎案之吳晉、比案照會原件不過四條、甚爲簡單、與法國大同小異、現下所得收回之現款、不過二年有半、較之法國多展半年之款、其金紙相差之餘款、（實即差額）另有用途、查我國現欠比國未付賠款之總數、約二千九百四十餘萬佛郎、合中幣約九百五十六萬餘元、三十個月展緩期內、現時政府可收之款、不過一百四十餘萬、其可退回作爲中比事業之用、不過六百餘萬元、至義國佛郎案則爲數較多、未付總數、約一萬四千六百五十萬佛郎、現時解決後、在展緩期內、政府可收回現款、約五百餘萬元、兩項共計約六七百萬之譜、當此庫空如洗、苦無辦法之時、政府即擬留作中秋過節之費、其所以秘不示人、未使宣布者、係恐各方先之苦索也、而比案換文四條、有兩條大致如下、第一條、比國政府對於中國政府承認將比國部分庚子賠款餘額退還中國、作爲中比兩國有益事業之用、比政府承認將上項退還賠款得自一九二四年六月一日起算、其自一九二二年十二月一日後之三十個月、作爲展緩期內、所有過期未付之款、悉數交與中政府、第二條、中國政府向比政府承認將上項應付而已退還之賠款餘額、按照一九零五年所採用之電匯方法計算、並加以匯兌或有之盈餘、一併折合美金、自一九二四年六月一日起、至一九四八年六月卅日止、逐年繼續撥作第三條所載之用途、

◎荷使面催整飭隴海路務

隴海路全部通車後、適值西段匪患、東段匪患、致每次列車、大部分裝運軍隊、洛陽以西、軍人扣車以爲禁臠、據站廠爲辦公處、不但阻礙行車、甚且毀損無餘、故上半年結算、除軍運費不計外、實際上損失在四百六十萬元、荷比等使因投資關係、曾經一再抗議、政府除妥懇軍閥維持外、別無他法、故前屆應付到期利息、交部曾商由荷使轉請荷銀行墊付、今荷使歐登科到外部見沈瑞麟、謂下半年應付息金、瞬息即屆、中政府應先事籌備、不能再由荷銀行商墊、茲將外交部咨交通部文、節錄如左、據駐京荷使歐登科來部面稱、隴海路官欵、現時尚在軍人手中、收入毫無、本年上半期息金、雖由本公使商准荷銀行墊付、但轉瞬又屆下半期付息之期、恐荷銀行未必再允代墊、茲應由貴政府先事籌措、以便屆期撥付等語、查此案前准荷使提出抗議、曾經咨請貴部核辦在案、茲准前因、再行函達查照、即希核辦見復、以便轉復荷使、

◎臨時執政之命令

九月九日臨時執政令、內務總長龔心湛呈准吉林省長呈請將署長春警察廳警正張毓衍湯永京劉克羽宋之康杜官俊袁鴻斐裴經武松橋兆去署職、均照准、此令、內務總長龔心湛呈准吉林省長呈請任命張東李朋岩都大督爲長春警察廳警正、均照准、此令、

九月十日臨時執政令、調任馬駿爲山西實業廳廳長、此令、調任趙期驊爲河東鹽運使、此令、任命李鴻儒爲荊宜鎮守使署參謀長、此令、參謀本部呈請任命李粹山爲荊宜鎮守使署中校參謀、李大修爲少校參謀、應照准、此令、任命陳時珍爲駐京海軍陸戰隊第一營營長、此令、蒙藏院總裁貢桑諾爾布呈請以布林巴圖補鄂爾多斯左翼後旗協理、應照准、此令、

尚有緊要新聞移入第三張 閱者注意

新法 老手 負責根治 花柳病 白濁 梅毒 橫痃 痔瘡 腎虧

包醫 花柳病 初病二元〇限日不愈 久病六元〇保洋退還 注射六〇六每針二元 南京路虹廟對面

注意 花柳病 意六零六每針二元

耳聾 耳爛 楊好古

祝由科

注意 病家 最好機會

華佗眼藥

瘰癧

孟河 外科馬香巖

針灸 瘋科 沈佩德女醫通告

專醫 子宮 （保險生育）

花柳病指迷 林渭川 獨得之秘 六零六 花柳全科 最短時期 斷根 檢身驗毒 同啓

百靈醫院 白濁 骨瘋 痛 白濁 白帶 筋 主治 神經衰弱 貧血腸痿 滑精早洩 心思勞苦 性慾減退 精力不足

南方十字醫院 宗旨 梅毒 淋濁 橫痃 院址

一分行情一分貨

無敵牌牙粉之區別

品名	上海價 每元	容量	備考 記認
新方牙粉	一百廿包	三十五CcCc	居中完全藍字
重料牙粉	九十包	四十五CcCc	居中大字印黑
薄荷牙粉	九十包	四十五CcCc	居中大字印藍
正牌牙粉	七十五包	十CcCc	居中大字印紅
大號牙粉	五十包	一百CcCc	四邊印有英文
三倍牙粉	三十包	一百五十CcCc	與正牌樣同
注意	貨品不同	價目不同 粉量不同	印色不同

天德堂 京都 專治花柳 毒門

見飯厭倦 補丸

樂義昌床廠 大拍賣 三馬路大舞臺西首

鴻興銅鐵床工廠 英界愛多亞路東新橋東

三益銅鐵床廠 英界愛多亞路三洋涇橋西

悅新昌永記廠 大賤賣祇有三天

益昌銅鐵床廠 大減價展期十四天

拔癩 止痔 瘡疥 藥

常備良藥十六種 （獅頭牌） 專治肺癆藥水 江逢治化學製藥公司發行

眼科 瘋科 走馬胎 風濕 風癱 膏

浴春池優待減價 上海四馬路大新街轉角

致中和床廠 一月大比賽 特別便宜

上海浙江興業銀行貨棧通告第三號

下列各號棧單寄存棧日久屢催不理茲限自登報日起以一月爲度逾期不來出貨或延期滿後(即十四年十月八日)照章將貨變賣或拍賣如有不敷棧租各費仍向貨客補收所有下列各號棧單即於期滿後一律作廢合行登明

▲計開

第一棧棧單1號 正和莊戶 雜貨「煙葉」六件
第一棧棧單4號 正和莊戶 雜貨「煙葉」二件
第一棧棧單525號 源 中戶 雜貨「皂油」二件
第一棧棧單539號 恆 茂戶 雜貨「皂油」一件
第一棧棧單548號 泰 豐戶 雜貨「皂油」一件
第一棧棧單780號 匯 中戶 雜貨「肥皂」二百七十件
第一棧棧單845號 源 中戶 雜貨「皂粉」四百件
第一棧棧單850號 匯 中戶 雜貨「皂粉」二百四十六件
第一棧棧單1165號 隆泰記戶 雜貨「竹節條」二百廿六件
第一棧棧單48號 國中綢廠戶 雜貨「皂油」二件
第二棧棧單162號 安興公戶 雜貨「肥皂」二百件
第二棧棧單265號 盛茂初戶 雜貨「瓶酒」五件

江蘇銀行堆棧通告

本行北蘇州路六十三號及四十五六號兩棧早經撥劃尚有下列未出之貨業經本行邇至滿洲路本棧屢次催出不理茲自九月十二號起限以一月爲度逾期滿後本行照章將貨變賣或拍賣棧租各費設有不敷等情仍向貨客補收所有下列各項棧單期滿後即一律作廢希貨客注意特此聲明 AZ7069

計開棧單列後

老棧 天字1676號記戶下腳一包
老棧 天字1416號記戶貨物一箱
老棧 天字2907號記戶下腳十包
東棧 東字2339號協源祥戶烟梗三件
東棧 東字2421大通公戶雲貢十五桶
東棧 東字1868京滬記戶下腳退貨六包

銀票聲明作廢

無敵牌總廠啓事

阮巷胡錢氏啓事

退股聲明

受股聲明

受盤聲明

推盤

受盤

推盤聲明

受盤聲明

退股聲明

受股聲明

推店業盤

推盤聲明

折股聲明

足下鞋公司聲明

支票止付聲明

虹鎮物華玻璃廠清理賬目啓事

信大押當啓事

大成石灰公司啓事

購買老北門內房產者注意

汪炳章爲楊氏要緊聲明

捲逃聲明

脫離關係

鄭張林妻氏與張明聲 縣永與金離聲

作廢聲明

受租聲明

受股聲明

推盤受盤聲明

交涉類

上海公共租界會審公廨論

特等 吉屋召租

坐落西宅二灶講出向麥接……

吉屋召租

新式三層洋房招租

洋房召租

吉屋召租

新屋召租

棧房召租

新造市房召租

房屋廉價召租

頭等房屋召租

洋房出賣

產業出售

有銀出借

香烟廠出讓

廉價汽車出讓

小汽車出讓

聲明類

聲明更正

聲明

王學文通告

出盤聲明

大贈送職業報

可優薪位 得厚金置

新造門面市房召租

茲鈞愛路數租北一十帳議耕租啓 有橋多沿市幢者京百號房 記賬 帶及亞馬房欲到路八本面 經房

徵屋

特等

新造住宅召租

九芝坊召租

當旺舖位兩間召租

吉屋召租

上等住宅召租

大洋房出租

新屋召租

上等號房店面 召租

新洋房召租

新屋召租

租招

新造洋房召租

洋房召租

當旺最易注目 之店面出招

便宜房屋出租

中西醫藥函授學校

大贈送 (一)擴充完全免費牌 (二)十週紀念醫學特刊 (三)二十六科醫學講義錄

教授德文

世界中西醫院招醫學生

店基招盤

生財召盤

便宜召盤

米廠召租召盤

號房召盤

廉屋召項

上等號房召項

吉屋廉價召項

便宜房屋招項

吉屋招項

吉屋廉價召項

住屋召項

新屋召項

召項行號房屋

廉價吉屋招項

洋房召租

緊要分類 徵求類

莫名

徵求父母或婚姻

徵求合作

徵求廣告畫

徵婚

招請學徒

招請賬房

招請跑街

招請跑街

招請當業主任及會計

聘請財產總管

招請報關

今行達寫將用郵六箱 有擬勤字履英局十轉 老招敏一歷文第一交 德用報位年八函號可 國練關請紀寄百信也

招請職員

國貨公司招請銀根賬房

徵求資本興辦實業工廠

教授跳舞

聘請女教員

教師待聘

教員待聘

英文夜校招生

遺失類

遺失田單聲明

遺失田單

遺失提單

遺失派司

遺失聲明

遺失提單

聲明遺失議單

遺失圖章作廢

遺失支票

遺失聲明

遺失圖章作廢

聲明作廢

失單聲明

聲明遺失滙票作廢

遺失圖章

遺失圖章

遺失往來摺作廢

棧單遺失

遺失支票

雜件類

敬○謝○良○醫

感謝神醫

郵票券新

中英信託有限公司

地產 紀業 總經理 亞羅 電話 中 七二 四 六九 二

送閱券

按摩術

大昌床廠

上海浙江路牛莊路口

現金出借

和豐紙廠廣告

接緊要新聞

英使館華員領到維持費

英使館華工華員維持費、因款數不及湊齊、發放延期、九日上午經擔任籌款之各團體將款項湊齊、計出款者爲各界籌款總會一千五百元、北京各校滬案後援會五百元、合此二千元之外、尚須三千餘元、此款則完全由滬案救濟會擔任、九日各款共發五千餘元、發款時、由出款各團體各派代表二人、與救國團及工人代表會同發放、自下午四點起、發至六點餘始畢、各工人領款時、係用點名法、每點一名、被點者即持其保單、(單係舖保擔保該人前在英使館工作若干確實無訛)於收據上簽字、隨即往領款處取款、手續極爲縝密、秩序亦井然不紊、發款處係在北京大學第三院救國團本部云、

楊宇霆已出京

九日爲蘇督楊宇霆來京第三日、上午八時赴什錦花園拜訪者有吳光新•梁士詒、由楊親行接見、後至者多由楊之副官長朱泰森代見、十時二十分、奉天旅京要人袁金鎧•戰滌塵•楊玉麟•仇玉亭•梅毓[illegible]•胡若愚•馮廣明等、在奉天會館開歡迎大會、楊當赴會、莫德惠主席致歡迎詞後、楊答詞極爲簡單、大致係謂此行專爲向執政謝命、既已事竣、訂於本晚八時回奉、厚意不能一一走謝、至以爲歉云云、後袁金鎧等皆有演詞、至十二時、賓主盡歡而散、楊回什錦花園後、本擬赴執政府辭行、嗣因事煩、遂未果去、當奉天會館歡迎會散後、楊與袁蔟等會談約二十分鐘、下午二時、楊携同翻譯楊卓至東交民巷日本使館、應日本公使芳澤之宴、五時許返什錦花園、八時十分搭車出京回奉、同來之隨員均已由[illegible]搭行裝、並由軍務處致電奉天省某要人云、外傳張督辦(雨亭)將爲梁閣推轂、此說與事實相去甚遠云云、

官商合辦之奉海鐵路

據由奉來京者云、余前在奉、曾因事晤省長王永江、王在奉方之地位重要、人所共知、東三省對內之各項要公、奉省民政上一切措施、皆由王全權處理、據王向余表示、謂爲謀發展奉吉交界處之新業運輸起見、名曰奉海鐵路、計長五百里、俾奉吉交通益便、且海龍一帶物產繁殖、必須轉運便捷、富源方能開發也、該路規畫已久、而未能實行敷設、近更感此路有關築必要、因於去冬軍事正急之際、設法籌定相當的款、及北方奉直戰事方告結束、即令興工、於陰歷今歲正月內實行由奉起築路線、迄今已舖設二百餘里、預計明年此時便可正式通車、至此項築路之款、係由奉天省庫撥出奉票一千萬元爲官股、一面飭由奉省各縣知事分頭募集、數亦奉票一千萬元、作爲商股、擬定該路官商合辦、均分利息、分毫不用外國資本、即一切築路工程、亦悉由中國籍之工程師擔任、係我國之唯一完全自辦鐵路、現奉票合現洋計五折、計該路築路之款、共爲現洋一千萬元云、

河南變相之烟禁

河南烟禁、上年張福來督豫時、即有開禁之議、旋與佩孚嚴令遏止、幸未實現、自陝軍入豫以來、烟土一項、日見充斥、近開封設立禁烟總局、並分派委員赴各縣開設分局、擬定章程、以罰爲禁、每兩烟土入口稅洋一角、(如自陝西運來之土經過陝州須報入口稅)落地稅洋一角、開館售賣鴉片及白丸金丹者、每月納稅六元、商店旅館妓寮等開燈吸烟者、每燈一盞、每月納稅三元、製造白丸金丹及包銷烟膏各戶、每月納稅三十元、並設有官膏局、煮賣烟膏、目下豫省各縣及沿京漢隴海各站、大街小巷、吞雲吐霧、烟氣熏天、且鄭州一處、開設烟膏分銷處者、已有二十餘家、茫茫河南、已成鴉片世界矣、長此以往、今冬開禁、乃意中事耳、河南綰轂南北、爲中外觀瞻之地、吾國外患方殷、國家地位、正在風雨飄搖之際、萬國禁毒、公約森嚴、倘被外人查覺、從事干涉、行將惹起重大問題、未知執政方面、亦有所聞否、茲錄關於開禁鴉片文件、披露如左、

鄭縣禁烟分局布告、爲布告事、照得鴉片毒品、早爲例禁、所有查辦辦法、及懲罰條例、業經馬前局長布告有案、本局長茲奉督辦河南軍務公署河南全省禁烟總局委任調充鄭縣分局局長、已於本月十六日接鈐任事、布告週知在案、接事之初、隨經派員四外偵查、乃私運大宗烟土、及販賣白丸金丹等類者、仍屬不少、殊堪痛惜、按照查禁毒品章程、凡存儲行運烟土、以及製造白丸金丹各戶、一律來局呈報、本局僉查情形、酌量處罰、分期禁絕、以符定章、本局長職責所在、斷難稍事姑容、除將所屬新鄭密縣滎陽汜水滎澤河陰等縣、業經派員前往組設支局、分途嚴查、以絕根株外、爲此布告各界人等一體知悉、嗣後無論存儲運銷售製造、務須照章呈報、切勿自誤、致干罪戾、局長秦乃賡、八月二十八日、

又鄭縣車站發塘里新興禁烟土藥存儲處廣告如左、本行零售烟膏、物美價廉、先行交易、擇吉開張云云、營行門首粘貼禁烟局布告、爲給示事、茲據鄭縣發塘里新興商號請領試辦存儲膏公行、凡經本局封誌土藥、准由該行存儲候銷、以示公開、一面嚴立行規、呈候核奪、其有他處輸入之土、並責成該行稽查報驗、不論紅包白包、但無本局封誌、即應隨時報明、以憑照章分別罰辦、毋得扶同隱漏、致干併究、局長馬育慶、八月一日、

並錄督辦河南軍務公署訓令各軍事機關文曰、爲嚴令事、查禁烟局之設、原爲查禁毒品起見、無如各處人民、私種私運、所在多有、致使查不勝查、禁不勝禁、不得已遂做照定章程、以罰爲禁、藉以遏抑流毒、減輕流毒、而所收罰款、亦可賴以維持軍餉、當茲水盡山窮之際、作此權宜救濟之舉、凡我同胞、當能諒此苦衷、勉力遵從、共濟時艱、乃近據各處禁烟局報稱、時有軍人私運大宗烟土、或代商包運、軍隊強迫、經過局卡、抗阻查驗、並不照章報繳罰款、殊背寓禁於徵之本旨、似此藐視禁令、甘冒不韙、不特失却軍人資格、亦且毀壞軍人名譽、言念及此、殊堪痛恨、長此以往、如軍紀何、除飭令禁烟局轉飭所屬遵照定章、認真辦理、嚴查私運、毋許偷漏外、合亟通令仰各該部隊長官、一體遵照嚴查、並轉飭所屬官兵、嗣後不得私販烟土、漁利自肥、或代商包運、希圖酬報、致碍捐款收入、如有一二梟黠、意存嘗試、恃强玩抗、仍前販賣包運、不知改絃易轍、悔過自新、一經查出、或被人告發、除將所運烟土盡數充公外、該軍人定以軍法懲辦、令出必行、決不姑寬、其各凜遵、毋貽後悔、切切此令、

說神經任務

一司知覺　一司運動

神經之任務、有兩大區別、一司知覺、一司運動、知覺神經(Sensory Nerves)又名求心神經(Afferent Nerves)、能將外來刺戟、傳到神經細胞、運動神經(Motor Nerves)又名遠心神經(Efferent Nerves)、能將神經細胞所發佈命令、傳到肌肉及內臟、凡人用腦過度、以致神經衰弱、遂發爲頭暈目眩、手足疲軟、陽萎無能、大便閉塞各症、本藥房所發行「非洲樹皮丸」、係健腦聖品、實爲强壯神經要藥、凡上列各症者購服數瓶、奏效如神、試服便知、

▲樹皮丸　每瓶一元　每打十元

上海四馬路棋盤街轉角　五洲大藥房發行

國內外各分號及各大藥房均有出售

五洲固本 中華興記 化妝香皂　總發行 五洲大藥房

閩財長調停罷運風潮

▲財廳擬乘機加厘並抽收特別商捐　▲商幫請先撤銷護運處再議其他

福州快信云、閩垣及上游各商幫、因反對督署設立護運處、罷運逾十餘日、最近且有由總商會電知全省商界、全體罷市、以示堅決反對之議、督署方面而總商會議向商界磋商、增加厘稅三成、以爲彌補度支虧絀、惟近以關稅收入、受罷運影響、損失甚鉅、此間官商界方在罷運、停止營業、難以提出、財廳長尹晉序乃請於督署、出任調停罷運風潮、並擬乘機實行加厘計畫、八月二十八日、尹氏乃以整理財政名義、在總商會召集各商幫到會與議、並先派人向商界表示、此項會議、即合有撤銷護運處之旨、請各商幫勿遲延不到、俾聽將各商實情轉請督署即將護運處裁撤、故商幫接函之後、咸爭先到會、是日下午二時即開會、由尹氏主席發言、略謂本日集會宗旨有二、一爲罷運事件、一則整理財政、本處現每月支出軍政各費達七十萬元、統計各項收入、則僅四十五萬元、相差甚鉅、故要與各商家討論良法、至近日各商因護運處事而至罷運、是皆不當自戕、在商家損失之處、亦非本廳長所忍視、商家所忍爲、至商家或有爲難情形、本日儘可提出、參酌辦理、總期官商兩無其便云云、各商代表發言、謂爲護運處之騷擾、有甚於猛虎、故各商不得已而罷運罷業、尹廳長即爲陳明督座、立即撤銷、至救濟財政問題、各商但求力所能及、無不樂從、尹氏因繼言云、護運處之設、意在保護商民、抽收微費、藉資救濟餉糈、如各商果認爲無設立之必要、則本廳長當任轉請撤銷之責、惟對於整理財政及救濟軍餉兩事、各商亦當體諒官廳爲難、力予帮助、本廳所擬加厘一事、各商諒有所聞、茲擬即日實行、各貨一律加征三成、一面再成立特別商捐、以符本廳預算爲限、其商捐辦法、當再另定、各商如贊成此舉、則久後每逢年關節關、俟免向商家借款、而護運處及省垣沿上游駐防軍隊所抽如檢查費酒資等共十三項捐款、渠亦當轉請督帥撤銷、總而言之、本廳若收入不敷支出、則財政無整理之望、財政不能整理、本廳亦將閉門、此亦非商家之福云云、各商代表以是日本爲撤銷護運處問題開會、而護運處現尚未撤銷、財廳又提出加征厘稅及商捐兩項、殊與本旨不合、厘稅加征三成、應再磋商、商捐認爲無力擔負、因由總商會會長羅勉侯代表各商幫、請尹氏轉達督署、先撤銷十三捐及護運處、然後磋商整理財政問題、總以官商兩獲利便爲主旨、尹氏答云、撤銷護運處事、本人自當擔任、惟必須先解決財政問題、此非與各商家交換條件、不過面陳督辦時有所措詞而易於判斷云云、各商幫代表乃又舉起云、廳長既允代請督辦將十三項捐款及護運處撤銷、商幫自應仰體廳長之意、對於厘金加成部份、自當開會磋商、以徵公意、在商捐部份、商家到此、萬無負擔能力、望廳長將此下情代達督座、則商幫實感大德云云、因爲時已晚、尹氏亦即允爲轉陳、遂搖鈴閉會、候督署消息、如商幫能贊成加征厘稅三成、則年可得一百二十萬元、護運處成立、督署已於二十九日令護運處總辦江渭球、自二十九日起、停收護運費七天、惟應設之額、仍須記帳、以備稽核、一面則令總商會轉令各商幫於三十九日起、恢復航運、並向護運處請願、不得稅費、如商家以三成厘稅過於繁重、且須成立特別商捐、殊不合算、迄日正在總商會開會對付辦法、未見何方、官商兩方、尚未至接近之程度也、

山東舉辦房屋稅

濟南通信、省署昨通令全省、舉辦房屋稅、先以濟南試辦、責成市政廳警察廳歷城縣負責辦理、徵收機關、即設警廳之內、章程二十條、大略爲房屋稅分甲乙二種、俱按房價爲標準抽稅、房客房主平分擔任、商店工廠等營業房屋爲甲種、按房價百分之十徵稅、房價洋式樓房每間定價洋四元至八元、中式樓房三元至六元、瓦房二元至三元、草房一元至二元、乙種洋式樓房每間三元至六元、中式樓房二元至四元、瓦房一元至二元、草房六角至一元二角、稅款每月初繳納、不得拖欠、茲探錄省署之訓令如下、爲訓令事、照得房屋稅收、不惟於地方財政大有裨益、於商民之居住遷徙、亦便於稽核、在商民之負擔甚微、在官府則深資挹注、誠屬增益稅收、稽核奸宄、利便商民惟一要政、考之東西各國、早創此例、我國通都大邑、亦漸仿行、本省年來財政拮据、入不敷出、亟宜舉行房屋稅、藉資裨益、茲訂試辦章程二十條、並附單式樣一紙、除分行外、合行檢發原件、令仰該廳縣、即便協助徵收機關、認真辦理、並會同布告商民人等、一體遵照、切切此令、

贛學生查貨之大風波

南昌函云、贛垣自「五卅」慘案發生時、學生界對於抵制英貨一事、極爲踴躍、惟學生皆年少氣盛、其運動不免失之太過、紳商各界乃分投組織「滬案交涉江西後援會」及「江西商業滬案後援會」兩大團體、共同進行抵制英貨之工作、並一面分別組織檢查隊、長駐車站輪埠、檢查進口某貨、一面議決限於六月十八日起、截止販運某貨進口、又限於八月六日以後、截止外埠退回某貨來省、違者即將某貨扣留拍賣充公、其計畫可謂十分完密、不料年月以來、不特某貨源源輸入、未能依照扣留拍賣之議決案執行、且兩後援會亦均因經費竭蹶及各方面陰謀破壞之故、進行疲滯停頓、學生界因此憂憤交集、遂由南昌學生聯合會單獨開會議決、查獲某貨即行焚燬、本月三日午間、在德勝門外大巷口查獲某貨香烟(哈德門牌)百十二箱、即於此日傍晚搬至大巷口河干及對岸沙洲上實行焚燬、去九十二箱、有未燬者又於四日晚間繼續焚燬、當第一次焚燬時、則省會警察五區一分所、即派有巡官到河干阻止、並阻止無效、則又由警務處派督察長吳正坤到場阻止、學生當以此係仇貨、應照焚燬以儆奸商等語爲言、吳正坤亦無詞以對、各學生方在自行搬運焚燬之際、督察見阻止無效、乃急以電話報告戒嚴司令部、復由部派員阻止無效、最後督署遂派武裝陸軍一連趕到、實行以武力制止、各學生仍堅不放鬆、於是該陸軍連長遂下令拘捕學生、當捕去親自搬烟之學生楊大衢•鄒[illegible]•吳立滯•熊成•陳步翔•陳育[illegible]等六人、禁押於督署衛隊營內、方本仁當即一面派軍法課提訊各生、責其(一)不該在人家堆棧內搬出香烟焚燬、(二)不該深夜焚烟、擾亂治安秩序、一面又以電話召教育廳長朱念祖至署、囑其設法取締學生、此四日晚十二時以後情形也、五日侵晨、朱念祖即趕至督署探詢一切、適督署尚在審訊學生、自大堂至二堂以內、均有武裝衛隊排站、荷槍實彈、如臨大敵、其審訊時狀況如何、外間尚無由得知、惟方本仁現已將此六生發交軍法課嚴辦、一面將學生聯合會封閉、一面條諭各生家庭、須合爲賠償焚燬香烟之損失洋二萬五千元、又一面責令教育廳長朱念祖、切實約束學生、並嚴懲此六生所在之學校校長、而此六生家庭、則並無賠償二萬五千元之財力、且六生所在學校、又只有鄒[illegible](省立第[illegible]學)、省立一師、縣立第一師範二生、係省立學校、其校長可由教育廳任免、其餘如楊大衢(私立心遠大學)熊成(私立豫章中學)陳步翔(私立贛省中學)陳[illegible](私立南昌中學)四生、教育廳均無權干預、至教育廳方面、已遴派朱念祖長召集各中學校長會議、討論善後辦法、其結果(一)由朱廳長擔保教育會各長、六生所在學校校長及滬案交涉江西後援會各股主任分投督見方本仁、要求開釋六生、(二)各學校趕速上課、以便約束學生、(三)此後關於查某貨、應由兩後援會派人負責、不任學生參與、刻正依照此項議決積極進行、現省垣自五日以後、已實行戒嚴、開放數月之城門、忽又派軍隊駐守、入夜十時以後、且斷絕城內外交通、其舉動實爲防範學生之聚衆運動計、且聞軍警方面、有即將派人檢查各學校有無赤化形跡之舉、亦可謂小題大做矣、(九月八日夜發)

九日、方氏又頒貼布告、勸告學生父兄、加約束、不得再啓事端、以免妨礙治安、茲將布告錄下、督辦江西軍務公署布告云、爲布告事、九月四日、案據本署稽查處長堂[illegible]波報稱、頃據稽查處偵文彬報告、查得五區警察二分所界內德外大巷口十號門牌香烟公司堆棧、於昨晚八句半鐘、忽有南昌學生聯合會學生邱貞森朱大周胡大衢等百數十人、將該棧門鎖扭開、入內扛抬香烟、搬放江邊用洋油燃燒、當經該管警察及警務處派武裝巡察彈壓、阻止無效、旋由該管警察等將員再三開導、始行停燒、共計焚燬香烟九十二箱、仍留廿餘箱、該生等猶復聲聚呼號、直至天明始退等語、據此、本督辦以青年學子特出於一時意氣、不得不曲予優容、但是晚八句鐘時、復據警務處報稱、茲又有學生百餘人擁堆棧門、仍將烟箱抬出焚燬、警士無力制止、復經戒嚴司令部派員彈壓、亦復強硬如故、似此騷擾異常、誠恐發生意外、有碍治安、乞即予維持等情前來、查該堆棧烟箱、原係韓商在滬案未發生前所購買、滬案發生後、收存堆棧暫時不銷售之物、計值在萬元以上、該生等必欲付之一炬、就事實論、就利害論、不得謂有理由、且滬案發生、迭經政府嚴重交涉、而推執政府懇切電諭、開[illegible]中路[illegible]各等因、明令諄諄、諭早爲[illegible]發言、不聽官廳約束、不愛惜桑梓、不恤商艱、居然於更靜夜闌、聚衆一再滋擾、純係無奸徒從中煽惑、暴[illegible]生事端、贛省戒嚴令尚未解除、本督辦對於人民治安、地方秩序、負有重大職責、事當緊急、碍難再予優容、依戒嚴法第九條及第十四條第一款之規定、比飭本署稽查處長前往偵查、並隨帶爲首之學生楊大衢等六名到署、即經訊據各生均供認前情不諱、本督辦關於作人造士、夙具熱心、方期諸生愛惜春華、努力向學、蔚成國器、扶持運會、轉瞬爲諸弦歌、每每藉端滋擾、舍本逐末、無補時艱、除據情咨請省署查照、分令教育廳暨在案各生所隸學校、速將遞犯到案、依法究辦、以肅法紀而整學風、並責令其父兄賠償損失外、恐外間不明眞相、特此布告、咸使聞知、如再有不肖生徒、藉故滋事、一經查覺、或告發、定即從嚴懲辦、決不姑寬、其各凜遵毋違、切切、此布、

愛吸鴉片○志氣消滅○一燈在望百事無成○竟是無形之滅亡

勸君趕快回頭

努力戒烟—請服

威利糖絲

(連服七天)烟不入口　(連服一月)烟癮斷絕

(斷癮以後)一嗅烟味即噁心欲嘔　(斷癮以後)威利糖絲可隨即停服

王道鐵證

紅旗老牌

偉人信仰

張作霖上將軍奉天王永江省長及丁鑑修交涉使批准本糖絲令官戒烟局之烟民服食農商部長李徵先生批准本糖絲商標局註冊及天津商會會長卞月庭先生嘉獎本糖絲效力之偉大

謹防假冒

威利糖絲○向由本公司○獨家經理○近來市上發現假冒○外標之購者務須認明○下形紅旗商標○式　列注意

價目(大盒)二元(小盒)五角　外埠郵費加一

上海廣東路近外灘口四號

福美貿易公司經理

各大藥房及糖食店均有代售

湘趙出發閱軍後之長沙虛驚

▲南門北門同時火起　▲市民諠傳軍變戒嚴

九月七日長沙快函云、自前年九一之役告終、長沙市民不與砲火相見者、轉瞬三載、湘省近以邊防無恙、四境粗安、乃於五日下午、乘輪向常德出發、檢閱第一二兩師軍隊、在趙之初意、以湘省歷年用兵、軍隊之訓練與紀律、自不免有所放任、今茲藉口提倡精兵主義、一以裁併軍額、一謀振刷各軍之戰鬥力、非親赴各地檢閱訓誡、不足以轉移習氣、除湘西上游、距省窵遠、不在檢閱之列外、行旌所指、擬先常德益陽漢壽等處、次經寶慶湘鄉、再次及於湘南、然後返省、以時計之、至速當在一月以上、湘局雖稱粗安、而熊[illegible]寬伺於外、黨人鼓動於內、苟無統兵大員坐鎭省垣、必生意外之變、是以臨時設計、暫先巡視常德、不經他處、即行返省、以一來復爲期、在此期內、原擬以省署秘書長李鳴九代行政事、代理總參謀長、旋浩代行軍務、其關係重大者、隨時電呈辦理、正擬議間、仍允以唐末周、特留湘南善後督辦唐生智駐省鎭懾、唐自軍事會議告竣、即擬南返、以某種關係、遂邇起程、迨經趙氏苦留、不得已、唐乃靜待趙氏返省之理、是以流連數日、行期屢緩、擬於三日啓程回防、嗣因趙出發之翌日(即九月六日)傍晚南門小東茅巷起火、火光熊熊、天容亦作赭色、是日唐已親至省長公署、檢閱公文、以火警非理之常、初未介意、其時救火隊蹤息而奔、水龍之聲、響徹通市、良以東茅巷接近繁華街市、故易惹人注目、湘省近年辦理救火、頗有進步、警察廳設有警鐘樓、偶見紅光、登樓眺望、即鳴鐘爲號以警市民、鐘聲記數、爲四城方向之指南、救火隊聞聲、即逐鐘於所指之方向、故雖夜闌人靜、發現火警、亦無延燒若干戶之慘劇、況在薄暮、尤易指揮撲滅、故至晚九時許、東茅巷之火燄漸低、乃俄頃之間、遙聞北方天空、有如血染、鐘聲亦轉往者爲樓闕、全城救火隊、正向集東茅巷一隅、萬無坐視不救之理、迫不得已、撥分數隊馳往、至則北門口之烈士祠、已成焦土、查烈士祠建築未久、張敬堯督湘時代、迷信神權、建築關岳廟於城口古弔橋旁、(古弔橋俗傳關羽戰長沙時之古跡)、歲時伏臘、親往致祭、湘軍驅張以後、以崇奉古代偉人、不若安慰近時烈士、將該祠改爲烈士祠、焦陳兩像、赫然在焉、(焦陳係光復時之臨時都督、被人殺戮)火起以後、除焦陳兩具有骨節證骨、巍然獨存外、其以土木製成之關岳先烈、悉已焦頭爛額、大好殿宇、頓成瓦礫、其災至慘、蓋北門距離較遠、且値南城有警、遂爲救應、施救稍遲、烈士祠左側、適有一洋油公司、火上加油、乃益爆發不可收拾、幸右側爲馬路地基、否則池魚之殃、不知凡幾矣、當南北門同時起火之際、市民大驚、扶老携幼、狂奔而過、一若大禍迫在眉睫、幾致市區人山人海、有如春潮之至、省署附近、亦臨時發布緊急戒嚴令、(近已無形解嚴、惟夜晚十二時後、省署附近各街、非有口號、不許通過耳、每段市兵、由二人增爲四人、魚更二躍[illegible])、即已隔絕交通、(其餘各街、不在此例)、查火警非極平常、何以人民如此之驚擾、官吏若斯之戒備、經記者之詳查、始明眞相、蓋湘人自鼎革以還、無時不在驚恐驚濤之中、未嘗稍獲寧居、今雖四境無故、而猜疑作成、謠言紛起、每以空中樓閣之談、聳人聽聞、此次火警、同時發現於南北二門、且在傍晚之際、市民遂疑爲火爲號、含有敢爭作用、況在趙氏離省閱軍之後一日、尤足增其造謠之資料、此其一、九月七日、爲國恥紀念、工學各街發起環衆遊街、近有人聞愛國運動、不甚純潔、疑有他種作用、火警發現於遊街之前一日、易啓杯蛇之疑、此其二、然僅閱數小時、火熄已息、市民亦收拾驚魂、倚枕作太平之夢矣、至本日上午、火地損失、正在調查之中、而街市忽發現武裝步哨、沿途布列、守望相助、此則由於本日游街、官廳爲維持秩序起見、例當如是、查以前歷次遊街、每發現搗毀包事、以及商學之衝突、本日截至發稿時止、游街雖未完畢、探聞秩序尙屬平穩、或不至再有其他之虛驚發現云、

魯聞一束

▲張宗昌注意槍兵　▲黃河沿地擬設監察所　▲康有爲赴濟演講

濟南通信、張宗昌日昨爲令濟南及駐外各軍隊、乘此秋涼加緊操練、並練習打靶以期純熟、今晨(九月八日)八時、張宗昌特親至南關、槍靶打靶、並傳將換軍隊直隸炮、實行射擊、至九時方回、又近日馬廠軍隊開往徐州者甚多、津浦路來兩因之頗少、然軍械頻頻運濟、至張宗昌所設之山東陸軍軍事教練所、即以前所濟

雅霜

嫩面潤肌　艷容香品　風行全國　到處歡迎

上海　大陸藥房發行　各洋廣貨店均有出售

專治 久咳反胃 限日除根

萬國牙科學社

上海南京路拋球場七十號三層電話中央四四七九

電機製藥部　診斷及治療　編輯部　招生部

社長陳思明啓

全昌房 遷移 特別減價 只有三天

通易信託公司銀行部

特設 儲蓄專處

本公司銀行部爲便利儲戶起見○現已開設儲蓄處○辦理各種儲蓄○完全分開○會計獨立界限分明○且營業儲蓄規則悉照本公司章程及經理對於儲戶負無限責任○至於儲蓄存款之種類計分六種○利息均從優厚手續又極便捷○並備有精美之儲蓄盒供儲戶備用不取租金○函索詳章面索即奉○

總公司 上海北京路一二七一號　分公司 北京西交民巷七十七號

路局長趙德田充任所長、規模頗爲宏大、惟以簡章係由督署草定、至今未能擬出、故未得赴期組織成立、趙德田現在濟駐節中西旅館中、與各方接洽、並擬在濟設立辦公處、但尙未勘定地點、至該所地點、原擬在濟南前鎮守使公署地址、繼又擬更、設在膠濟路坊子站之北大營、該營係前第五師駐處、內容完全仿軍營組織、設參謀副官軍需等處、開辦費爲兩萬元、已經張宗昌批准矣、再黃河下游淤地、調查竣事後、方在研究辦法、調查委員高肖亮已將圖表送呈張宗昌批閱、並附以意見書、請設墾務局以辦理此事、但聞張宗昌主張將該處設縣、移民開墾、已令財政整理局擬具辦法呈候核辦、康有爲於六月由青島來濟、下榻督辦公署、昨日午後在東營中央請演、聽講者有前省長龔積柄、教育廳長王壽彭等數十人云、

◎杭州短訊

今日(十一)上午孫督復赴江干南星橋、檢閱第三師九十兩團步兵、即在十團團部午膳、下午入城、諭該師司令部察視、

孫督辦上月出巡嘉湖各防地後、原擬即赴浙東各縣檢閱一週、嗣因公務繁冗未果、現聞出巡之期、須在新蘇督南下以後、

蘇紳吳鈁(前浙江財政廳長)前日有函到浙、謂關浙江省道局各項規程、並各汽車公司辦法、與蘇浙交通前途極有關係、

吳興絲業副董趙某、前晚干涉發粹提賭、被一分所拘留、各絲店大動公憤、赴至該所、竟以武力從事、聲佐陳某電請衛戍司令部派隊彈壓、始散、惟十日上午各號絲店曾一律罷市、今晨由該縣商會出爲調解、可望和平了結、

發行銅元兌換券案、總商會今日函財廳、謂銅元缺乏、兌換券容可救濟錢荒、銅元充斥、兌換券適足擾亂商市、若爲搭帶未便計、儘可多鑄單角、即使暫不鼓鑄、原有雙角亦足敷用、即遇零找出入、不過十數銅元、所謂搭帶未便、不成問題、相應復請查照核轉、

平陽船戶金慶泉裝運鹽斤進口、由牙紋局巡船過秤、竟少二百餘擔、沿途私賣、毫無疑義、鹽運署據南鹽場呈報、昨令將所有虧斤悉數標封充公、並酌議處罰、以儆效尤、

◎淮海新潮

淮安西門城內敎民某甲、有子二人被匪架去、勒索甚巨、某甲奔訴美國敎士林嘉美、請至淮揚鎮守使署交涉、並限日將被架小孩救護出險、當經鎮守使署通飭各防軍嚴密偵查、以期早日破案、昨聞經駐淮安軍隊起獲、送淮敎會認領、敎會西人以該軍隊救護捷速、賞給洋二十元、以資酬謝、

淮陰縣知事兼清鄉分局局長王芸、到任月餘、破獲大批匪犯、未予判決、致押所擁擠、有人滿之患、現清鄉有續辦之說、王分局長昨特會同本邑會辦王鳳樓及清鄉承審周俊、商所以清理之方、結果決定從七日起、趕速辦理一切、並分別犯罪輕重、以憑判斷、

四市三柯樹萬連湘家、六日午時被發兵十餘到家搶掠一空、且將萬母及妻打傷、並將萬抑赴該鎮縣警備隊姚學洪隊長處拘留、經萬赴縣呈訴、請求勘驗、王知事諭令候派委員往查、

淮屬一帶最近銅價飛元充斥、以致洋價日漲、錢價日跌、茲據淮陰錢業中人云、全城有數大錢莊、近從青島購來輕質銅元四五十萬、將在淮屬一帶行用、洋價高至每元二千六百文左右、蓋有以也、至截手購運者、聞有騾某某某殿某等三人云、

距小園莊東南百步、其地荒塚纍纍、中央大路、凡由營河兩鎮往來客商、無不道經其處、六日天未黑時、有人經過該地、被匪切去洋數十元、無何有門姆者某甲經此、賭采亦悉數切去、營壩兩鎮相隔不過里餘、當由兩鎮多人集議、每晚資成駐關帝廟縣警備隊隊長王占梅巡邏、已得王君認可、從七日起、決定實行矣、

◎南京短簡

江蘇地方審判廳、因大理院解釋、對於當事人委任代理人或輔佐人出庭、應徵收審判費用、特於本年九月八日實行、

江蘇全省捲菸特稅、額定二百二十萬、

海軍第二艦隊司令許建廷、定於明日赴鄂巡視、

鄭省長電各縣知事、查國民代表初選日期、業將屆滿、所有各縣投票管理員監察員、以及製成投票紙數、須將各投票所數目、呈報者固多、而未報者亦不少、仰迅速分別呈報核轉、毋再延宕干咎、

昨日(十日)江甯國民初選、在貢院武廟兩處投票、因有爭執、經公民李震秋等向地檢廳起訴、

儀徵縣知事張允高、對於該邑民刑案件時有違法、又嗜好極深、現有該邑紳民陳聯奎等來省呈控、請求派委澈查、聞查察者、

外埠新聞

松江

◎民會初選之反響

此間新松江社因鑒此次選舉有舞弊情事、於十一日午後召集委員會、到會倪提。(錢江春、孫宗嶽代)金子文等議決發表宣言、聯合各團體提起訴訟、並電請鄭省長宣告無效、原文如下、『鄭省長鈞鑒、次日松市民會初選、市公所、檢票不發、由少數人冒名檢流舞投、違背選章、要請撤銷、請即宣告無效、松江新松江社眞、』

可恨之雀斑
德國立除雀斑藥皂
現狀一般 前途大有相同

肺病專門醫生 唐拾義 上海三馬路
發明久咳丸 每瓶一元
包好白濁丸

白濁專家 姚佐頤新法
洗射白濁

君知身體衰弱之原因乎？ 北京大之原因有三。
實驗保腎固精丸
上海總發行所謹啓 愛華製藥社 (電話中央四五五六)
本埠分銷處
外埠分銷處

費哲甫先生高足留滬
介紹人 全啓

蘇州

◎追捕逃兵演成兇劇

駐紮蘇州覓渡橋之六十九團第一營、前日(十日)下午、忽逃去目兵一人、被守衛排長查悉、隨即率領兵士多人、由營追捕、直追至五龍橋左右、瞥見該逃兵在對岸飛逃、時該處河中、有石頭船一艘經過、該排長遂喝令停船、以便渡河追趕、詎該船船身頗重、移動不易、而舟子與兵士、言語又多隔閡、以致發生誤會、且因就在時間、致逃兵從容逸去、該排長遂遷怒舟子、發生衝突、不知如何、該處鄉民忽又聚集多人、與兵士衝突、繼營中又續到兵士數人、加入鬪毆、結果鄉民方面、有數人受有重傷、而兵士亦重傷旋洪標一人、旋經於下午十二時許、由營將該傷兵舁送來城、交蘇民醫院醫治、但經過情發良好、據昨日(十一)林醫生告人、或可無性命之虞、至受傷之鄉民、亦有兩三人勢極危險、當出事之後、由營部將該處鄉民傳去多人、訊問肇事原因、旋經張前郵局長等悉雙方均出誤會、遂電知該營李營長、將該鄉民一一釋回、聽候秉公辦理云、

◎圖佔遺產逼姦寡嫂

閶門外李繼宗巷西街周姓家、有兄弟二人、兄名孝文、弟名文斌、早已分炊、孝文人極謹慎、家道小康、而文斌揮霍性成、所分之產、業已蕩然無存、不意孝文於今年五月間病故、其妻周陳氏、年僅二十八歲、薄有姿色、文斌覬覦非分、初欲設法圖吞、在外冒抵地產、嗣經其母察悉、即在蘇報上刊登廣告聲明、致文斌計不得逞、不意其想入非非、時往關說其嫂、其嫂厲言峻拒、詎文斌財狠成性、竟於前日(十日)早起、手持利刀、突入孀嫂房中、逼與通姦、否則須與拚命、威嚇備至、其嫂遂大聲呼救、即經其姑周汪氏呼同鄰人、入內將文斌執住、報由閶二警所、經徐巡官立派長警、將文斌及兇刀一柄、一併帶所、訊問一過、解往閶區警署、經並署長提訊、以周文斌無恥已極、且案關刑事、即備文移解檢廳、聽候按律起訴云、

◎商團會議編常備隊

蘇州商團團本部因各鄉匪警頻聞、特於昨日召集城內外各支部部長、司令、隊長、討論協助軍警防匪辦法、共到團長郁椿如支部長朱輔成方子衡錢鶴然等三十餘人、當經議決、由三●四●七●六●八●九●十三●十四●八支部中、每部抽團員二十名、共一百六十名、組織商團常備隊、一遇近鄉有警、即可出發、惟每一支部、月需經費二百元、擬將商會每月津貼經費八百元、如商會能允此項要求、即可實行云、

◎梟匪首級分別號令

水警在太湖中江浙交界之竹小烈網捉股匪、並當場斬決梟匪兩名、已誌十日本報、茲悉該兩首級已於前日派員解蘇、呈由劉廳長驗視後、昨已由廳令將發往陳墓鎮及竹小墩兩處分別號令示衆、以懲匪膽、

無錫

◎請示籌還借忙辦法

縣知事林韓才、前因奉令爲籌措駐蘇奉軍開拔費房給養各費、呈准省署財廳、預借十四年度上忙銀七萬六百五十元撥用、當時商定預扣月息一分二釐五毫、自四月一日起、至八月三十一日止、以四個月爲期、距本年上忙完銀期竊、截至八月底、催征起六萬一千四百三十三元四角二分、其中並有一部分以國稅預借券抵完、除應繳權還借忙款項外、到期未還之款、尙有一萬一千餘元、前僨軍用借墊各欵委員會以軍需償借用、特於前日函催縣署設法籌還、或另定展期歸還辦法、林知事准函後、昨已代電財廳、擬將應還借墊款展期、法辦理、請即日核示、以便遵辦、

◎國民代表初選續聞

國民代表初選、本邑業於十日分十七區投票、詳情已紀昨報、茲悉投票市區選民因此大多放棄選權、以全市一萬四千餘人之選民額數、僅投一千八百票、事後多數選民對於此表示不滿、有組織團體聯合會、作大規模之騷擾運動、並將由北十圖發起於北塘、而分鄉之說、又市城天上兩市、投票時亦曾發生爭議、此外均尙平靜、至初選當選人之預計、據開北上北下懷上懷下南延泰伯等市鄉、均投顧子咸、開原新安開化富安萬安等市鄉、均一致投吳士枚、無錫市則投錢孫卿、天上揚名、青城開原會合、其結果錢孫卿必可當選、錢楊成可得候補當選人云、

◎車站重建被燬貨房

無錫火車站滬河貨房、於今年正月初九夜間失火被燬、已紀前報、茲悉滬甯路局對於重建貨房、業已招人投標、結果最多數爲二萬一千元、最少數爲一萬二千元、副總辦記建築公司以一萬四千元包價承建、現已將材料裝運來錫建築、日前由路局派工程師某西人來錫察看、當以屋頂與原給圖樣大小不同、即令該公司重換材料、聞須相差一千餘元之鉅、此項工程、大約於一月後即可工竣云、

常州

◎縣商會之借漕會議

縣商會昨日召集各業董開借漕會議、到會各業先將上年借漕辦法、按照縣公署先後來函申說明白、勉爲本年仍照上屆原額借撥、惟須償給縣年底淸還、應照民國五年成案手續辦理、其未到會各業、再行通知、悉照本日議案、一律照借、並約四日將款繳會、以便彙解云、

◎令查塘橋匪擾原因

安尙鄉塘橋鎮各商店、被匪騷擾、搶毀傢俱什物、刀傷保衛團敎練員蔣光、當即會地保匪徒成滂會●成向八●謝伯琴●小五子●小四子等五名、解縣訊明收押、茲聞縣署以此案其中曲折、究竟是否眞正匪徒、其醜成鬥毆原因、是否與保衛團挾有仇隙、抑或向商店強賒硬欠、致釀事端、急應查明、以憑核辦、昨已令委該管警察分所長會同前往調查云、

南通

◎縣議會行開會式

縣議會於十日上午十時行開會式、議員報到者四十餘人、邢議長(正議長于香谷因病辭職未到)致開會辭、由錢奕吾代讀、大意約分[一]會務停頓之經過、[二]議會存廢之利弊、[三]恢復後之責任與希望、繼由嚴知事致詞、略謂貴會恢復、可謂法統重光、因政府及各省能依法者甚鮮、惟下級法定機關尙能守法、可爲地方謀幸福、謹向貴會請願、希望貴會須有合作精神、將來提議案件時、宜斟酌地方情形、預爲執行機關打算、余不敢從俗致頌詞、謹以芻言爲祝云云、末由邢議長致答詞、攝影而散、又議員江鈞郁申張鶴崇兩君辭職云、

◎鹽墾公司之近聞

通遂鹽墾公司董事會成立、近已推舉于香谷爲常務董事、昨函各股東催繳股本加款、照前議十成之二、利益甚厚、定陰曆八月底止、逾期即另收他人交款、仍以收足七萬元爲度、又大詩敎育股份團爲經營墾田事、定夏曆二十六日開會活商、

鎮江

◎國民代表初選結果

徒邑舉行國民代表會議初選、各市鄉已於六日投票、九日開匭、其時已上午十一句鐘、監察中之後到者、嘖有煩言、謂不俟監察員到齊、即行開匭、殊屬不合、當欲退出會場、副經初選監督傅知事竭力婉勸、始各就席、直至下午七時許、票始開竣、于樹深得一萬五千四百四十一票、當選、吳鴻卓得三千二百七十一票、爲候補當選、

◎西荷花塘發生火警

本埠自交秋以來、天氣亢旱、而火警則不常見、乃昨日午刻西城外京峴山下之西荷花塘、某姓因午炊失愼、延燒三十餘家、該處係貧民居多、情形頗慘云、

南京

◎國民代表初選見聞錄

江甯國民會議代表初選、於月之十日上午九時開始、城內分二處投票、初選監督吳知事權樁、分赴兩處監督、開得票最多者爲朱積祺●龍振乾●楊成●王綱、當未投票之先、會有監視團之組織、惟是日該團員並無何等舉動、說者謂已爲某某所軟化、緣是日上午、每人均投一票、至午後則每人投數十票或數百票不等、賦有監察、直等具文、至下午五時始散、

揚州

◎運河下游水勢仍漲

邵伯閘三壩開放地誌報、於陰曆七月十日存水達一丈三尺八寸、十一及十二日水定、後四日復漲、計共八寸、及至十九二十日、水勢又定、總計近日鐵路存水、達一丈四尺六寸云、

◎貧兒院請議忙漕帶征

縣署趙知事以本邑貧兒院主任陳易函稱、貧院收養孤寒子弟、經費支絀、前呈准征忙漕帶征、經省公署財政廳核准有案、請向縣議會交案覆議、俾可澈底議解、照常帶征、不使敝院因之停頓、且每兩所征七分、本屬無多、不勝延佇待命之至等語、刻已定交縣議會議復後、再行函復云、

◎樊孔稅所長之通告

樊孔稅務總所所長張楷通告各分所云、爲通告事、茲據本所文牘主任馬常呈稱、樊孔稅務兩推併開、竊維大江南北、情形不同、江南田賦重而數稅輕、江北反是、自改統捐以來、財廳嚴定比較、有增無減、而樊孔已增加近六萬元稅額、雖有十五處分所、祗有五處收數多而責任重、則總所之比較、亦顯此五處分所之收入爲舍動揮華、然分所稽查相消、彼此爭收、互相減折招徠、一貪歡迎商販、而不顧公家之收入、係知各顧比較、殊不思同隸吾所長範圍之下、同舟共濟、應取同一主張、對於商販、非從嚴格注意悉心勸導、不能顧公家比較收入之數、當以管見所及、擬即召集各分所主任及稽徵員開一會議、商議進行辦法、各分所原有比較、作爲確定表式、如甲所收數長而乙所收數短、其餘緊可知、總之甲乙二所應公開合計、平均計算、以長補短、能長於比較爲第一要義、是否有當、仰祈鑒核施行等因、據此、查該員所陳各節、卓見極佩、候下旬各分所人員來所報解稅款時、應由該文牘召集會議、訂定辦法可也、

泰縣

◎初選展期開匭

國民會議初選、本定十日開匭、現以第八區監察員王蘊臣等電省控訴選舉違法、初選監督韓知事遂來省令、特延商事務所徐主任、清查該區當日投票情形、所有原定開匭日期、暫行從緩、刻已傳諭各選民知照矣、

◎堵截飢民過境

縣署奉省令、以鄰邑高郵呈報、淮陽大批飢民、流入該縣境內、距離不遠、亟須預防、當分飭各警區、遇有該飢民過境、務必妥爲堵截、藉免騷擾、

徐州

◎豐縣匪患之來客談

豐縣土匪猖獗、孫統使團兵往剿情形、已兩誌前報、現據豐縣來客云、該縣匪勢、仍未稍戢、四日夜城南三里之蔡樓莊、被匪架去男女十五人、五日夜城南一里之程樓寨莊、魏莊二處、又被匪攻破、縱火焚燒、架去男女三十餘名口、當匪縱火之際、城內遙見火光沖天、隱約可聞喊殺之聲、縣知事于天澤臥病在署、警備隊長因未奉命、亦不出剿、但守城戒嚴、婦女逃至城門外者、哭聲震地、慘不忍聞、刻下匪衆移至城西、聞匪有步槍七八百枝、盒子槍千枝、劫郎林五六百枝、雖未知虛實、但匪勢則確不小、鎗聲極粗、已於十日晨派守備隊第三營長胡繼奉率全營往剿矣、

宿遷

◎三十九團一營抵徐

駐松節第六師二旅三十九團二三兩營、於七日夜先後到徐、已誌本報、現在第一營營長羅指森亦於八日夜率全營士兵及機關槍迫擊砲抵徐、該團團長吳陸堂九日晨乘抵徐、現住大新飯店、

◎省電查勘水災

本邑楊縣長昨奉省電文云、據該縣農會東電、水災奇重、請勘免征忙、以振飢黎、又據縣議會東電、縣境災重、縣馬湖尤甚、湖租新加五成、乞收成命、並懇派委勘振各等情、查該縣水災、業經飭查、仰即併案勘明、具復核奪、

嘉興

◎自治學務決議分任

嘉興自治委員會理學務、會由各村鎮紳士建議分任、已於日前議決、茲悉陸嘉繩委專員、以求兩便、惟城區方面、則因收入不敷、學界反對分設、現聞自治委員張無民堅不贊成兼理、應向縣知事陳遠稱稱困難、故聞官廳亦決議城區分理、有委沈某之說云、

◎北鄉盜匪猖獗

嘉興北鄉嘉善縣屬之丁家橋西塘等處、近日匪勢猖獗異常、覺與該管水警徵戰、幸即宣戰、茲聞附近一帶、驟擾不堪、如九日下午五時許、由禾開駛蘆墟鎮之晚班汽輪、行至北鄉金橋附近之塘河中、忽來匪船四艘、手持匣子內快鎗、喝令放數次、旋即登汽輪、百般搜掠、約一小時之久、始行散去、舟中共計損失數百元、並聞二乘客頗受傷云、

平湖

◎搗毀全公警所之調查

全公警察分所前因該處墾荒居民反對墾荒局督員宣瓷、特派長警八名前往捕拿爲首之人、由坊役方阿和導引路前往、詎被該處居民鳴鑼反抗、警察脫逃、方阿和被捕、餘於海隃廟內、至十日上午、該處居民又集二三千人、蜂至全公警所、將警所房屋拆去、搶械毀壞、所有公文雜物、盡行焚燬、隣居毛姓房屋、亦被拆去、警士李王二人、被毆受傷、餘警逃匿無蹤、事後由該分所長沈守愚電告縣警察所、由楊所長派顧叔田前往調查、至晚、會同沈分所長回平、十一日楊所長由總所抽警二棚、飭候差員蘇頌恩帶往全公、暫行維持云、

杭州

◎商聯會代表請願紀

浙江軍政兩署自准嘉興知事之請、解散商界聯合會、該會特推代表顧叔明黃桐生沈俊夫趙味根朱有廿羅英伯晉省請願、孫督辦派陳稿書長代見、夏省長派政務廳長代見、旋經夏廳長則親自延見、結果省署倘無成見、督署以案經確定、殊難轉圜、當業廳則須服從上官意思、惟禾紳諸輔成亦兩請督長維持、可聞兩復係據危知事呈請、不能推翻前案、又省會商界聯合會因嘉興代表來杭、昨在本會所款讌云、

◎蘇浙水警定期會剿

江蘇水上警察廳長劉光●警備處首龐杜文詠●第四區區長何嘉、爲兩省交界地方約期會剿問題、來蘇鄉派委來杭、請見孫督辦夏省長接洽一切、並與浙江內河水上警察廳長徐期備、約定九月二十日各派水警艙艇、搭大剿流詖會剿、以靖匪氛、

紹興

◎解決紹蕭沙租爭執案

紹蕭二縣、因朱茂林沙租爭執案、迄已多日、尙未解決、此次奉知事督省、兩邀蕭山郭知事及紹蕭兩縣士紳在杭開會、協議解決方法、業已決定、[一]自十四年起、蕭南沙朱茂林案、紹墾堂與蕭沙墾堂應得草價個餘租、永遠平分、[二]朱茂林案草價個餘租、即當繳明、預計以後收入必增、亦永歸紹蕭兩堂平分、[三]十年至十三年應價之草價個餘租、約九千二百元、除蕭沙堂分得半數外、尙存四千六百元、因蕭沙堂借價之款、應於繳價年提還半數、至價請爲止、[四]此項議約、共立四紙、除紹蕭兩縣署分別備案外、兩堂各執一紙、

蕭山

◎江水暴張成災

蕭山東門外往山北岸、接近江畔沙灘、地勢低下、此次自中元節後、連日大風、晝夜不絕、竟於前昨等日發生海嘯、江水一時湧進、平地水勢、陡漲丈許、該處就近山南王新林周錢村、居民廬舍、盡付波臣、即有蓋藏、亦隨漂沒、以致哀鴻遍野、殍屍流離、亟待慈善家之拯救云、

山東桃王到滬
冠生園總公司啓

蘭谿

◎敦禮典賠償告竣

本邑諸葛鎮敦禮典、於四月二十四日失愼、早誌本報、該典即將失愼情形呈報省署、奉省令以四五折除利賠償、由縣知事出示曉諭質戶、限期一月爲賠償期間、嗣又展限十日、以本月七日爲止、聞該典賠償以來、並無質戶逃延情事、現屆期已滿、該典除呈縣知事轉呈省署外、並宣告賠償終結、對於未贖之貨、該股東等因地方局勢阻洽、欲重行建屋開張、照常取贖、俾濟貧民云、

甯波

◎塞河道請顧飲料衛生

甯波市政籌備處昨接鎮橋門外滬公廟下泉商民來函云、本廟境下滌河、前爲貴處環決壩塞、建築小菜場所一節、茲該河道壩塞、與本廟境下有無利害關係、應請從長計議、以資維持、查該滌河一帶道路、向無水滯、推其原因、既有河道可以流通、自無壅滯之必要、現在已將河道壩塞、如本月初逢天雨、受時滯水泛濫、街道皆成澤國、而境下大小商號、不無損失、再如遇有火警、而各救火水龍至此、可將皮帶投入河中、隨意救護、咸稱便利、該河道一經壩塞、勢必遠道取水、安能迅速救護、至地方人民飲料、如大商號各自裝設自來水管以供應用、而小商號無力裝用者、大有向隅之歎、務乞貴處主持公益、維護地方飲料、迅予擇定適當地點、飭工程司趕造放大自流井、以供飲料而衛善舉、至於本街道路滯水、迅請速即予以處置、以免街水泛濫、

◎電請查辦象貝組合所

鄞西鄉江鄉章村一帶組織象貝生產組合所、及該所因辦理不善、引人反對各節、已誌八月二十八日暨本月三日本報、茲悉又有公民周兆泉等三十餘人、因檢察廳對於控訴該所違法案件、均被抑下、認爲不合、聯名致電大理院與杭州高檢廳、請予秉公查辦云、

合肥

◎檢貨風潮撤銷訴訟

本邑檢查貨物風潮、已誌前報、嗣後檢查員白殿奎等與商業及皖江揭克炳等雙方均赴縣公署正式起訴、日前商學聯合、該經正紳多人出爲調處、已將誤會之點解釋明白、該檢查員等抱愛國熱忱、不願戈操同室、而商人等亦深明大義、雙方意見已趨一致、並於當時呈請縣公署撤銷訴訟矣、

哈爾濱

◎江浙同鄉協進會成立

哈埠地處東北邊陲、南省人士之在該埠、於各界中頗不乏人、故先是有三江同鄉會館之組織、但範圍七省、意見紛歧、對於同鄉應辦慈善公益事宜、每多不能實現、今春正月有浙人王棠等目睹斯狀、特聯絡江浙同志十餘人、發起江浙同鄉協進會、今已成立、入會者頗不乏人、該會對於會員權利及公益事項、頗爲注意、茲探得各項如下、(一)光文夜課、(二)俄文夜課、(三)開辦圖書室、(四)職業介紹所、(五)事業研究所、(六)宿舍、(七)和解公斷處、(八)協進報、(九)打球會、(十)遊藝會、又聞該會名譽會長爲朱子橋將軍云、

新評二

●豫省烟禁　(西神)

豫自陝軍入豫以來。烟土充斥。近聞封說立禁烟局。局其官樣文章非曰以罰爲禁即曰寓禁於徵非不堂皇冠冕然而隄防一決。毒流無窮。同罰烟禁絕約以來。民國初烟鄉理尙屬逢勃之衆。近則已成玩疲。數年來禁煙之不足者一旦積疊之而有餘。以約數南北中外觀瞻之地而有烟土世界之稱。豈獨豫民之不幸。抑亦民國之大恥也。

烟禁之弛。大抵藉口於維持軍餉。而烟土之來源。又大抵特此藝殖者。之護符。故對於軍人無處置之良法。即烟土之禁絕。終屬諸空言。然終未有若豫省之公開售賣。橫行無忌者。嶲玉祥督豫時。禁衛軍紀頗有足稱。即吸鴉片者。豫督之日。雖有閩禁之議。繼乘保安嚴令阻止。至亦未敢實行。今乃取前人所不敢爲者而公然爲之。一無顧忌。豫人於此。倘亦有江河日下之歎乎。

教育新聞

專電

◉北京 西北大學定名明德大學、在綏遠包頭先設農工兩科、

◉伍崇學主教部、轉逃鄧謙對東大但承認改組、不承認停辦、范源廉既表示不就、可任第三者爲校長、（以上十一日二時發）

調查

◉江蘇各縣十三年度教育概況

▲江浦

江蘇江浦縣之十三年度教育概況、由江浦縣教育局彙編如次、㈠學校數、計小學三十、較上年度同、㈡學生數、一九〇五人、…… [illegible]

筆記

◉東遊日記（吳蘊齋）

[illegible]

▲記日船阿蘇丸

[illegible]

▲記海程

[illegible]

紀事

▲外埠▼

北大學生宣言上課

[illegible]

◉北京大學延期補考

[illegible]

◉北京之國語運動大會

[illegible]

◉沈彭年電部坦然求去

[illegible]

◉職教成績展覽會出品免稅放行

[illegible]

◉江蘇醫大請變通招生辦法

[illegible]

▲本埠▼

◉上海童子軍會教練部近訊

[illegible]

◉上海市小學教員要求加薪

[illegible]

◉丹徒等三縣覆到劃收附稅辦法

[illegible]

◉納稅華人會選舉委員會舉行閉幕式

[illegible]

◉上海商大定期報名

[illegible]

◉光華大學舉行開學禮

[illegible]

◉南大近訊

[illegible]

學校消息

[illegible]

精美之銅招牌

爲各界所必需 惟購置時須注意下列各點

鐫刻是否精細 質地是否堅固 式樣是否美觀

用機器製造 定價極低廉

電話中央三六

◉北派劍俠 三劍客 名醫陸士諤診餘之作 ◉出版廣告◉

崑崙、峨嵋、……

◉三劍客 ……

優待辦法 ……

紅黑白三八血七七小新 劍俠、大劍俠、劍客、三劍俠、八大劍俠、滿江紅、劍俠、奇俠、三劍俠、七子劍俠、小劍俠、新劍俠 [illegible]

言情小說 情海波

特價

總發行所 時還書局啟

本埠寄售處 四馬路 ……

無敵牌出品 一元均一表

[illegible]

止帶仙丹 白帶 當日見效 二盒斷根

[illegible]

感謝程鳳生醫生 白濁 三天痊愈

[illegible]

心胃氣痛散 …… 發不恨 ……

老牌國貨 人人歡迎

中國南洋兄弟烟草公司出品

大聯珠牌香烟

爲最流行之國貨香烟同胞愛國宜購吸之

慎昌洋行 百煤 愛可來 煱爐

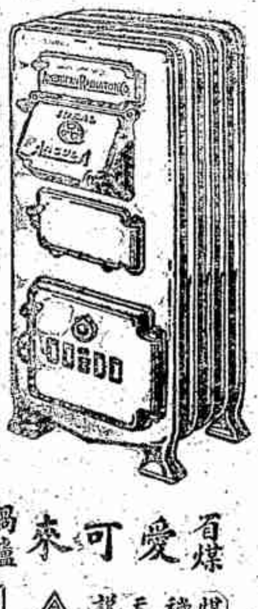

與其手忙脚亂。何如及早預備。

火爐一物。固爲冬令之用品。然裝配需時。一遇天冷。往往急不能待。如趁此時裝火爐者少。故工人不忙。裝工可以較細。(二)從容佈置。可免臨時手忙脚亂。物件翻騰。(三)一遇冷天。即刻可以生火。愛可來氣水煱爐。自然循環。不借人力者。

煤潔淨。煖和輕便。與平常污穢笨重。而且費煤之火爐。有天淵之別。分大小五號。中文說明書函索即寄。

美商 慎昌洋行 H30

上海圓明園路 行 各埠分行

請將愛可來中文說明書一份爲感此上 慎昌洋行台鑒

姓名 詳細住址 寄下

拍賣欄

魯意師摩洋行 禮拜六拍賣 嵌鑽石女表 嵌鑽石金胸揷 鑽石耳環鑽 石金別針機 器脚踏車

寶和洋行 禮拜六拍賣 住宅 私綢廣東紅木吊扇西門子 上等傢俱 絲絨及花 留聲機 亞克 蛋圓 古玩

寶和洋行 禮拜一拍賣 鋼板 洋琴 韋氏

瑞和洋行 禮拜一拍賣 毛巾 木紗 條影 鋼絲 片戲 鋼

亮件洋行 禮拜二拍賣 淨漬貨

遺精丸 立效

有夢無夢立止斷根

濟生大藥房 遷移聲明

止咳

養津玉液膏 吐血斷根膏 香港鍊雲藥房

山得爾彌地

此藥專治五淋白濁功效如神馳名中外爲治淋病無上靈藥各大藥房均有出售

上海仁記路廿五號 惟記行經理

法國葛利瑪爾名廠精製

體鎔白濁丸

原來信國可抄證 法國麟氏醫生 德法老藥房 謝賣

上海老北門西開 大利允二彩 又中普濟 誌禧

江海關稅務司賴布告 第一〇七七號

烏雞白鳳丸惟我號最精良

治效 精美保證書函索即奉

上海五馬路 用必應藥局 女界聖藥 白帶丸 調經丸

農商部化驗註册

謹防假冒。務請認明金鷄商標。

筋骨疼痛 服此露 惡毒瘡瘍 服此露

總發行所上海英租界新橋濟華堂藥房 各埠藥房均有代售函購亦可

程鳳生醫生 白帶丸 二盒斷根

痛瘋 筋骨痛瘋丸 半身不遂丸 萬應丸 半身丸 楊梅丸 德法

公共儲金

積零錢 成巨資 既得獎 又還本

月儲十二元 可得銀二千元

月儲六元 可得銀一千元

月儲三元 可得銀五百元

（詳章函索即寄）

▲北京 郵房頭條 ▲天津 法租界七號路 ▲上海 天津路

新華儲蓄銀行

秋令首當防衛……氣急……咳嗽

秋風起矣。凡患氣急症者。或應時而發。是不可不預爲之防。防衛之法。調寒暖。愼飲食。固爲必要。而萬不得已。須借助藥餌。尤不得不審愼選擇。本廬發行之哮喘氣急丹。廿有七年。其功效之神速。已是有口皆碑。毋庸贅述。惟治各種哮喘氣急。不論年久月深。服之定可霍然。曾有患氣急四十年。服一料而斷根不發。惟須愼重聲明者。請勿誤購假藥。認明盒內有辦眞券者。方是的眞。無券假藥。有關生命。請注意焉。

價目 每盒一元 大盒兩元 每打十元 附送止哮膏一張

總發行所 上海盆湯弄寧波路口 崔氏瓣香廬啟 各省分支皆有出售 外埠函購寄費另加

癒痛豫劑湯 飽立止夢遺聖藥

乃得尙 補肺化痰汁

專治新久咳嗽肺痰氣喘癆傷吐血等症 總經理漢口乙海西新橋及春各埠濟華堂藥房

體虛白帶丸

遷移聲明 遷移 濟生藥房

肝胃氣痛丸

當時止痛 一瓶斷根 首創老牌 萬試萬靈

上海同仁醫藥所 電話

上海東方匯理銀行廣告

本銀行基金四千八百萬佛耶 貯金四千九百萬佛耶 總行在法京巴黎 專做各埠匯兌存項押欵如蒙賜顧請至本行面議可也

工部局布告

上海英文專修學校招日夜新生

校址法租界八仙橋直西愷自邇路惟善里

海 金製壽兒糕發行

遺精

漢華製藥公司啟 上海

瘡毒 瘡毒至寶油

奇驗秘方 友仁氏

癩疥瘡毒油

每雙一元七角半

本社劇由美國運到大批帆布橡皮底運動鞋質優經着式如上圖大小尺寸俱備每雙祇售洋一元七角半原箱批發格外從廉 周聚康西書社 四川路一百十一號

同康醫院

花柳 遺精早洩 陽萎 發育 包皮 婦女

本埠新聞

津浦路交通斷絕之謠傳
▲楊督衛隊南下所致

昨日本埠盛傳津浦路交通斷絕、或又謂係京漢及京奉者、當經調查謠傳之來、實因津浦路昨開楊宇霆督辦衛隊南下專車三次、每次車八十輛、人數頗多、因之運貨車均形停頓、商家互相傳說、遂發生交通斷絕之謠云、

商總聯會反對滬案重查

各路商總聯合會昨致電北京段總執政外交部沈總長云、(上略)滬案移京、迄未解決、英人遷其狡謀、以各國司法重行調查爲搪塞之計、敝會全體商人、誓不承認、且案經一再調查、證據確鑿、事理昭彰、已成鐵案、若經重查、不惟無理由、抑且無必要、翅還來上海英商會與中國協會通過之三要點、誰曲誰直、又昭然若揭、奚用再事糾紛、以遂其陰謀詭計、而損我國際莊嚴、務希特重國際執政(大部)、請即據理嚴駁、拒絕重查、以杜其術而防其漸、國家幸甚、商民幸甚、伏乞垂鑒、上海各路商界總聯合會叩眞、

交署滬案調查會消息
▲通知被害人家屬到會報告一切

本埠新西區江蘇交涉公署、近因調查五卅慘案中被害人之生命財產等手續、極爲繁繁、特組織滬案調查會、專責辦理調查事宜、該會已於九日成立、由許交涉員指派交署調查科員調充該會職員、昨該會特致函被害人傅芳賓鄒金蒸陳秋良尹景伊何念慈金念七施順慶等家屬、及受傷人陳富才等百餘人云、爲通知事、關於滬案生命財產賠償辦法、奉外交部令伤詳細調查分別填表轉報、以憑核辦等因、并附表式三紙到署、查此案所有死亡受傷各人姓名、前經調查列表呈送在案、茲奉前因、亟應按照部頒表式詳確查明、分別填報、茲於新西區交涉署內組織滬案調查會、爲此通知該家屬、於本月十一日起至二十一日止、迅即來會、將所有生命死傷財產損失數目詳晰報告、以憑填送、幸勿自誤、特此通知、

總商會函請馬寅初討論關稅

上海總商會致馬寅初君函云、本會十八期常會議決、以關稅會議爲期不遠、即經電請全國商會聯合會、召集各省區商會代表開會討論、並分函本會各會員徵求意見、擬定會常專任其事、延請爲諸稅務專家共同討論、先期開預備會、以資接洽、俟各代表經過上海時、等由在案、久仰執事對於關稅一項、考求有素、茲特專函奉請、務祈惠允隨時蒞臨本會、發抒偉論、俾示大數、藉便進行、無任盼禱、

工商研究會對於關會之主張

本埠中華工商研究會昨電北京全國商會聯合會總事務所云、全國商會聯合會鑒、關稅會議、行將發出、我國困於關稅不能自主、數十年隱忍復隱忍、幾不復成何國家、亟應乘茲會議、表示收回關稅自主、無所用其躊躇、否則即加二五或加一二五、尊重主權與獨立之謂何、唯有口惠而已、且於華會維持弱小之眞正精神、尤大相背謬、查馬凱條約、進口正稅外加一倍半之數、比較似稍優、實則仍以裁釐爲交換品、凡洋貨無論在華人或洋商手、無論原件或分裝、均須概免重征各項捐稅等語、此不啻鯉鯢於約章之上、鄭重聲明者乎、國人不察、誤爲加稅、喜不自勝、眞所謂知二五不知一十者也、是即我國內工商界積極提倡國貨、如關稅不能自主、終於無補何、其在講公理尙和平不欲以經濟亡我之友邦、當能諒解斯舉、而於會議席上予以贊助、全國工商、實引企深之、上海中華工商研究會與、

總商會今日開會董常會
▲討論先開蘇省商聯會臨時大會案

總商會於今日(十二日)下午四時開第十九期會董常會、昨已通告特別會董暨全體會董屆時到會、並附議案一件、文云、南京總商會會長蘇民生君來函、以全國商會聯合會開臨時大會以前、蘇省各商會、應先在當地開一江蘇全省商聯合會臨時大會、因議題方案、不可不有具體之規定、以資北京開大會時提案之準備、如荷贊成、請即示復、以便函商蘇通蕭總商會、即行定期召集云云、如何辦理、請公決、

全國商會預備會議之通知

全國商會聯合會總事務所昨發通函云、逕啟者、案准上海總商會函開、敝會十八期會董常會、議決以關稅會議爲期不遠、即經電請全國商會聯合會召集各省區商會代表開會討論在案、昨接張會長致敝會長電、謂已經評議會議決定於十月在京舉行等因、敝會擬俟各代表經過上海時、先期開一預備會、以資接洽、屆將此意分函各省區事務所總商會、請即迅舉出席代表、凡有道經上海者、先期知照敝會、俾可先期開一預備會議、共商一切等因、准此、除分函外、爰特據情函達、即希查照辦理、如代表有道經上海者、并希先期函知該總商會、以便定期先開預備會議、藉資接洽、爲期已迫、希即迅予施行、實級公誼、

蘇事務所亦主張先期開會
▲徵求四總商會同意

全國商會聯合會江蘇省事務所致蘇滬通總商會函云、逕啟者、本省商會聯合會、本年本應在通開會、嗣以兵爭之後、各處商會、亟謀救濟恢復之不暇、遂至延未舉行、現在關稅特別會議、既由政府定期召集在京開會、而收回關稅主權、裁撤厘金弊政、爲我商人數十年來所奔走希望而未得者、大可趁此時機、爭達目的、昨閱報載、北京全國商會聯合會評議會議決召集臨時會議、現雖未發通告、而此項會議、勢在必行、我蘇省之商聯會、似不能不先期開會、以爲準備、查照次開會先例、均須分詢常蘇滬通四總會徵求同意後、再由敝所通函召集、茲特援例奉詢、即希迅予賜覆、以憑遵辦、

昨日議事廳之特別會議

南京路議事廳於昨日(十一)下午一時許、開特別會議、門前車馬滿途、開工部局(魯和)(愛德華)(強生)等各西人均列席、門口有水兵四名駐守、不准閒人進出、故所議何事、未能探悉云、(中南通信社)

寶塔牌牙粉

招請各埠分社及特約經理處

失物懸賞

張彭興閱

臨淮關總辦張繼齡敬啟

惠通旅館特別廣告

八仙與和大減價

徐園歡迎喜慶讌會假座

愛髮者鑒　包不脫髮

經濟絕交聯席會議之組織

工商學聯合會、以經濟絕交一項、關係重大、亟須積極進行、現商總聯會及學生聯合會、均已有經濟絕交委員會之組織、因不能聯貫一氣、對於進行方面、發生阻礙、議決由工商學聯合會分函商界總聯合會、學生聯合總會、學生聯合會、上海總工會、各推代表兩人、組織討論經濟絕交之聯席會議、並定下星期二下午三時、在工商學聯合會召集第一次會議云、

警廳對於工人罷工之勸導

淞滬警察廳分發勸導工人之傳單云、爲傳知事、現在本埠工人、因爲加工錢、常有同盟罷工的舉動、殊不知工人因爲衣食住的關係、爭加工錢、原是情非得已、但是天下無論辦甚麼事、總有一定的手續、是不可錯亂的、你們既是因生活問題、爭加工錢、應當推出代表、說明理由、到官廳裏去請願、官廳一秉至公、自然有公平的辦法、這纔謂之手續正當、如不照這條路走去、一味的同盟罷工、肆意要挾、那就不但違背法律、并且違背戒嚴法的規定、官廳是斷不能不干涉的、況且你們作工多年、事理是明白的、應該知道工人與工廠有密切關係的、總要互相維持、互相幫助、才是道理、倘若不顧工廠的力量作得到作不到、強要求、工廠不能支持、就好歇業、你們是一日不作工、即一日不免有凍餒之憂的、一旦無工可作、如何是好、那時雖然懊悔、也就遲了、至於上海五方雜處、人類是不齊的、有一般遊手好閒的人、每每造作謠言、煽惑人罷工、他們就好從中取利、你們這些工人、都是有身家的、辛辛苦苦、賺幾個錢、是很不容易的、又何必作他們的傀儡、把很可愛的金錢、供他們的犧牲哩、本廳長對於你們工人、是很愛護的、深怕你們走錯了道兒、所以不嫌繁瑣、詳詳細細的對你們說、你們是要理會的、以後你們再有請加工錢的事、應該一面照常上工、一面推舉代表、提出正當理由、到官廳裏去請求、官廳自然替你們作主、倘不照這樣去作、動輒同盟罷工、以爲要挾、那就是別有作用、意在擾亂地方、本廳長職責所在、是要依據法律辦理、決不能寬貸的、切切此傳、

商業公會討論破獲私鑄機關

上海商業公會昨爲破獲私鑄銀幣機關事、特開幹事會特別會議、到十八人、幹事長主席、首由主席報告開會宗旨、次討論對付方法、由會員王式如報告所聞各節、結果議決、對於此案、應請警察廳徹底查究、嚴行懲辦、切不可從寬了事、以懲將來云、

電氣工人又發生問題
▲工人照常上工惟已提出交涉

工部局電氣處工人自前日(八日)復工後、本已相安無事、詎昨日工人又發生問題、其原因以廠內有數工人未能一律復原職、且前雇之俄人、仍有代作華工之工、工人因而大憤、遂由電氣工會與總工會交涉、總工會以電氣工人上工已頗費周折、今再發生枝節、殊不相宜、特派交際員趙子敬君赴總商會、請爲酌核辦理、茲錄其函如下、(一)英工部局電氣工會致總工會函云、逕啟者、本月五日接奉大札、開本月八日准予復工、敝會遂即於該日令全體復工、屆時由滬各休君進子敬君引導、排隊進廠、並蒙分部支配、殊深感激、但車三號爐子間等工友報告、謂均未恢復原職、彼之職仍由俄人充任、另予閒散之職、再七號機車、則華俄合作、因之人心不安、恐生變故、特此奉函、希即根據雙方無條件上工原理、切速交涉、以防逾寸得尺、專此上懇、並希將交涉情形隨時示知爲盼、(二)總工會致總商會函云、逕啟者、茲准英工部局電氣工會來函、謂該會工友仍有未得恢復原職者、請求敝會向貴會交涉、查該廠工人、原爲無條件全體復工、今竟仍不得復工、是何理由、請貴會速即嚴重交涉、俾工人均得恢復原職、不然發生意外、各由誰負、特此函達、即希查照辦理、

中日紗廠背約開除工人
▲總工會要求提出嚴重交涉

總工會昨以中日紗廠背約開除工人、致函總商會、請嚴重交涉、函云、逕啟者、日前中日兩方簽訂日商紗廠復工條件、及此次由貴會調解之中國紗廠復工條件、均載明一律全體復工、並不得藉故開除工人、查此次所簽條件、無論何方、均不得稍有變更、或故意違反、各中日紗廠廠家、竟於開始復工時、便實行背約、開除工人、此種責任、應中日各紗廠廠家擔負、萬一發生意外、敝會對無法以善其後、茲特函致貴會、請即向各該中日紗廠廠家提出嚴重交涉、務使該廠家履行日前簽訂條件、不得稍有違反爲盼、

三日輪拒海員復工交涉昨聞

海員工會昨以神州丸等三日輪拒絕工人工作事、特請總工會提出抗議、總工會當據該會函云、逕啟者、頃准大函、關於日輪拒絕海員復工一事、請本會設法援助、本會業已據情函請日本海員復工條件、函知總商會轉向日方提出嚴重抗議、并希貴會同人一致堅持、務必達到各個海員全體復工而後已、倘該日方仍然不守信約、而竟違反條件、以後惟有另謀相當辦法對付、特此函復、即希查照、

恒豐紗廠工會昨被搗毀
▲總工會第一辦事處亦被封

華商紗廠復工條件、業於昨日(十日)解決、今日(十一)上午八時、楊樹浦恒豐紗廠工會因多數工友尙未明瞭內容、故擬開會報告後再行上工、詎有加入麥縣工會而不入該廠工會之周珥知賓鋆盛王阿由等邀集多人暗藏兇器、至該會要求向廠方交涉、將正副頭目工資改日薪發給、並索取救濟費、該會答以要求將正副頭目工資改日薪發給、已向廠方提出、尙未得復、救濟費則須由廠方發給、若單以爲此係擁護之詞、即用斧頭等器將該會盡行搗毀、該會糾察隊上前阻攔、亦被打傷多人、時有老怡和紗廠工人吳和尙、因聞將往打毀該廠工會、即擬前去報信、若讓覺聞放手鎗、將吳腿部打傷兩處、即由同事送寶隆醫院醫治、當時工會糾察員曾將兇徒斧頭奪去、並扭獲二人、捕房聞訊、立派中西探捕趕到、而行兇者反被逃走、工會糾察員因身有奪得之斧頭、故被拘去二人、下午三時、捕房又將總工會第一辦事處發封、該會應務員趙裕章亦被拘去、所有物件、盡行事入捕房、計是役受傷者爲老怡和紗廠工人吳和尙、膽傷兩鎗、總工會第一辦事處糾察員李鳳祥及瑞鎔碩廠運輸工會夏廣全、怡和打包汪陸人等四人、現總工會第一辦事處擬遷往陸國橋華界地方、對於昨日之事、擬通告各界援助云、(國聞通信社)

服痰敵後
數千封來函中一封有趣的信

痰敵
主治
新久乾咳　痰湧痰塞
老積頑痰　肺炎肺癆
傷風咳嗽　痰紅咯血
哮喘氣急　喉啞失音
(價目)每瓶大洋一元
總發行所 上海四馬路 中西大藥房(總創於光緒十三年)
本外埠各大藥房均有出售

孫緯才父子醫院
新法治療
花柳病 每針六〇六 五元至十元
新濁淋病 注射 內服 洗按等
痰痛 一元
電療器 一元

各醫院各醫師公鑒
VETOLIN
凡痛靈
代售處
福康西藥店發行

萬應耳聾丸
包愈　報館

永安紗廠工人昨日復工情形

永安紗廠工人因與商紗廠問題業已解決、昨日上午八時、即在會所討論進廠秩序、工人全體到會、九時整隊出發、當由會備有樂隊以示敬意、沿途所經申新五廠厚生紗廠緯通紗廠、各廠工友均放鞭炮歡送、抵廠、該廠職員職心一律同全體均在廠門口歡迎、工人入廠後、即排隊站立、由該會委員長陳亦新總務主任張作民作簡短之演說、畢各歸車間工作、並即發給補助費云、

喜和紗廠工潮已提出條件

喜和紗廠發生停工風潮、詳情已誌本報、茲悉該廠工會工人、以被捕委員長李勝餘至今尙未釋放、特於昨日在曹家渡開會、議決提出條件四項、請總工會轉致總商會向廠主嚴重交涉、限期答復、總工會當派趙子敬持函前往、謁見方會長、商酌辦法、原函云、茲據敝會第五辦事處函稱、喜和紗廠工會、爲委員長李勝餘被捕及前次簽訂之復工條件不實行等事、本日該會工友特開全體大會、當場決定四種決議、(一)釋放本會委員長、(二)實行日紗廠以前簽訂條件、(三)開除主使毆打及報捕委員長李勝餘之人、(四)取消解工人規則六項、對於以上四條、該會工人特要求本會向貴會交涉、限廠主今晚當答滿意答復、倘或不然、發生意外、該廠家應負完全責任等語、查日紗廠復工條件、保貴會擔保條件實行、今該廠捕去工會委員長、又不能履行復工條件、如因此而發生糾紛、貴行當負完全責任、即請貴會速向怡和廠家嚴重交涉、務使遵到該會所提四條件、不勝企禱、

墨色石印工人罷工近訊
▲營業公所調解未成

九日營業公所董事部同人、以墨色石印工人向局主增加工資、罷工多日、尙未解決、特集議排解、與製版部方面負責代表王慶增翁學海劉耕三二再討論、最低限度、要求局主將價每版洋五分、印刷部代表陳金德張長庚、要求照現時最高之價格每千二角四分外、增加每千洋二分、膠紙部代表劉福林果浩亮徐通鶴、要求照現時最高之價格每版洋二角外、再加洋二分、當時議有頭緒、雙方訂定於九月十一號下午三點鐘、各部代表至公所正式解決、昨日該代表於午後四時半到所後、即投第六工會函件、要求營業公所接受該工會函件後、方願入席談判、該公所董事以九日原議、並非與工會接洽、未便接受、故雙方未有正式討論云、

中華工業廠談判破裂

曹家渡中華工業廠、自罷工風潮擴大後、已由總工會第五辦事處出任調停、昨復頗有接近之希望、原定昨日上午十時、正式談判、第五辦事處仍派當君爲代表、向廠方進續談判、不圖會議席上、廠方當事陳某推翻廠經理及蕭事會初次交涉之意見及已承認之二十條、而獨主張無條件上工、否則斷然閉廠、以致又無結果而散、該廠工會得悉情形、即於下午三時召集全體緊急會議、討論對付方法、一決仍主罷工、堅持到底、於是交涉遂破裂、(國聞通信社)

滬甯路消息

▲職員儲蓄金之討論　滬甯鐵路員司職員儲蓄金業蒙交通部批准施行、惟內有數條、如不論服務久暫、一概由公布日起發生效力、似於年老員司方面、吃虧太甚、又如中途辭職、個人及公家之儲金、一律充公、於事實不免太忍、故該路上員員司、昨日曾爲一度商擬、對前說、須分新舊、對後說、如停職原由未曾損傷公家財產者、至少個人之儲金仍予發還、大約再經一度討論、即將公呈局長、請求修改云、

▲各員司薪水之調查　滬甯路員役委員會調查各車站薪水、自站長以下至脚夫爲止、一百零一元至一百五十元者計六人、七十五元至一百元十五人、六十一元至七十元者四十六人、五十一元至六十元八十八人、四十一元至五十元一百五十九人、三十一元至四十元一百卅四人、二十一元至三十元二百四十九人、八元至十五元二千二百七十四人、預備將來特別加薪成數有所參考云、

學聯會對五卅存貨之主張

上海學聯會對五卅前存貨問題、亦願得一種妥善辦法、使五卅以前存貨得通銷內地、學聯會委員會長顧君於昨日約商會徐可陞至提倡國貨會討論辦法、顧君謂當此熱烈抵制潮中、對於存貨、本不當予以通銷、但亦顧全商人血本起見、不妨稍變通辦理、故尙有抽千分之若干損失、作爲救濟罷工工人之費之提議、但總商會對於學聯會之主張、尙未接受、覺欲無條件通銷、此項辦法、學聯會仍願遵照、故學聯會對此問題、須與總商會協商一妥善辦法云、

硤議淞滬警餉之結果
▲兩月內照常發給

淞滬減發警餉、官紳赴硤接洽返滬各情、已紀昨報、茲悉此事已經商妥、在兩月內、決仍照狀、暫不減少、以後俟省款收入、有可以挹注之處、再行另行指定、聞鄭省長初意擬以核減數目、由省中及地方各半擔任、嗣地方紳士以淞滬兵燹之後、公款已竭、萬難設法、當由鄭省長允照常發給云、(國聞通信社)

浙孫部兵之調防

浙江孫傳芳所部駐紮長安之嘉善亭第二師第七團步兵第一營、昨奉孫督令、將該營兵士調往硤石、原有駐紮硤石之第二師第一團輜重第一營、調赴嘉興城內學宮駐紮、聞上述兩處軍隊、預備夜間步行出發、分別互調、所有該營之營底及軍用品等件、擬裝滬杭鐵路火車載運云、

兵災會請追齊燮元存款

兵災各縣善後聯合會、前以臨時執政曾於十四年一月二十日頒布明令、褫奪齊燮元官勳、抄沒其私產、充作江蘇被災各縣人民振撫經費、曾於月前公推主任袁希濤君爲代理人、向江甯地方審判廳控告、請將齊燮元所存南京中國銀行城記戶名二十二萬元、交通銀行城記戶名五萬元、一併判准提出、以充振撫被災人民經費、並呈報官廳使佈案、嗣經審判廳中、悉該款係由江蘇督軍署軍需課長吳揆森先後交存、但齊是否受齊燮元委託、未能斷定、旋審判廳民事裁決文云、原告與齊燮元因賠償損害涉訟一案、原告起訴到廳、照章應繳審判費一千二百七十五元、未據繳納、茲限原告於收受本判之翌日起、二十日內遵章繳納審判費、如逾限並不補正、即依民事訴訟條例第二百九十條第一項第五款辦理、毋得遲延致誤云云、今(十二)日該會假同仁輔元分堂開會、即討論此案進行方針云、

上海綢緞大同業大減價

七月二十五起展期十四天一律九折

敝同業因江浙產地綢緞國貨近來踴躍到滬值茲天氣晴朗正在銷令之際且爲普及遠道主顧同沾均等減價利益及擴充國貨銷路起見特展期兩禮拜況敝同業對於國貨夙素研求現際潮流所趨益當認眞減價以答　各界賜顧之雅誼並各設特別大廉價部格外優待務乞惠臨不勝歡迎之至

北市　老介福　大綸　大盛　老九和　老九綸　老九章
南市　何恒昌　大成　大昌

◎愛多亞路鎗傷工人案五誌

▲邢司令召集會議 淞滬戒嚴總司令邢士廉因滬案於昨日午後六時、召集本埠各機關長官、如許交涉員・常務處長・李知事・暨上級軍官等、在龍華司令部會議九七案之善後、直至七時許、尚未散會、聞會議主要事項、此次各工團等聯合舉行九七紀念會、應否准行、正在考慮之際、乃據各該團來函、須改期舉行、致軍警皆未預備、不圖該會竟於未經官廳核准之前、突然集會游行、從中不免另有用意、所幸已復工之工人、未受任何影響、不難解決、嗣後對於任何團體、在戒嚴期內、如未經官廳核准、不得集會游行、如再有擅行集會游行者、應以嚴厲處置之、各長官均頗韙然、次議及此次發生衝突案、辦理交涉方針、究應移京併予交涉、抑局部在滬單獨交涉、聞已由交涉署電部省、請示機宜、但工人之受傷者、據總工會報告、重傷輕傷共有六人、而工部局方面報告、謂捕有二人受傷、尚有美人一名、住法租界霞飛路三百六十號者、(名愛洛特)亦受輕傷、交涉當道、以互有損傷、將來提起抗議時、彼此皆同、故處理異常困難云、

▲外交部電請商會調查 交涉公署前日接外部電令因愛多亞路案、法使已提抗議、着速報案事情形、及交署電覆各情、已誌昨報、聞上海總商會昨亦接外部來電、詢九七滬埠英捕又鎗殺工人、真相如何、請即詳細調查、尅日見復爲荷、

▲受傷者傷勢大減 愛多亞路被西捕鎗傷之工人李鳳祥王漢章二名、傷勢較前又大減、昨晚十時半、記者往寶隆醫院探望、見鳳祥之二處槍傷、仍在榻畔兀坐、二人所臥牀位、一如前日、李鳳祥昨已能言語、記者問詢、皆能作答、昨晚體溫僅三十六度●八、脈搏九十四、據醫生言、創口換藥時、甚爲乾淨、服藥睡臥、尚無漲血、或不至有生命之危、至王漢章一名、傷狀已告痊愈、現在不過留院休養、其頭上之繃帶、猶未撤除、聞星期一將由捕房解送公堂、受問官訊審當時肇事情形云、

▲各團體之舉動 『學生會』上海學生會、昨爲九七流血案、致函戒嚴司令部、略謂、追悼全國各地死難烈士、原定期八月二十三日舉行、曾派代表王造君前來貴司令部聯繫接洽、蒙貴部戴參謀長王政務處長慨諾、准許演講游行、惟須遵守貴部所囑條件、(一)請演講限於場內、(二)傳單先呈貴部核准、(三)開會日期地址遊行路線及到會人數、須先報告貴部、以上三條、敝會等均遵照辦理、第三次接洽、蒙貴部核准、所呈各節、訂期於九月七日舉行、歷次與貴部接洽情形、均披露各報、所呈各函、諒亦在案可查、九七集會、并蒙派兵保護、不幸總工會第四五辦事處工人回家、必經租界、被英捕鳴槍開放、傷斃國人、蔑視國人、莫此爲甚、特函請貴部提出嚴重抗議、並派代表面陳、另發表宣言、主張撤銷巡捕及收回領事裁判權云、『總工會』昨日(十一)總工會派總務科謝文近至交涉公署、謁見許交涉員、請提出嚴重抗議、時許君公出、另由職員某君代見、謝君當述工人對於九七案憤激異常、應請許交涉員速提嚴重抗議、否則工人因怨憤而發生事端、總工會不能負責、某君當允轉達、後又至道尹公署、由張道尹親自接見、謝君亦將上意詳述一過、張道尹面允轉商交涉員磋核辦理、並囑轉告各工人、安心上工、勿生意外、俾交涉上不致發生困難、謝君旋即退出、又該工會因工人李鳳祥臥病醫院、一家數口、嗷嗷待哺、特致函全國總工會、請撥給撫卹費洋二十元、以暫維持其生活云、『工商學聯合會』工商學聯合委員會、昨日下午四時召集委員會議、討論愛多亞路案對付辦法、首由張超報告代表本會、謁見戒嚴司令部副官長及赴交涉署經過、並以官廳方面、並無嚴重抗議、擬派商總聯會、學生總會林鈞、學生聯合會張超、總工會謝文近、於明日下午二時、齊集本會、同赴交涉署交涉、至商總聯會主張、各團體代表大會暫緩舉行、張超等以爲有即時舉行之必要、議決再函商總聯會、請其覆議通過後、再行舉行云、『外交後援會』上海各團體外交後援會因愛多亞路案致北京外交團抗議、譯文如下、北京公使團鑒、五卅慘劇、各案、各國藉口司法調查、延不開議、敝國人民已昏迷鼓、而九月七日又發生愛多亞路之慘案、(原文事件從略)敝國人民、更深憤慨、羣情激昂、靡可遏抑、望貴使團速予公正之解決、庶幾消患於無形、敝國幸甚、國際幸甚、

▲華租各界之防範仍嚴 英法兩租界防範、前日已見鬆懈、詎昨日又趨嚴重、法界沿民國路一帶華法交界各馬路口、逼釘木椿、安設鐵絲網、並堆設各種障碍物、而鄭家木橋北口、鐵絲網架、仍設路旁、各該處均有武裝巡捕、荷鎗駐守、英租界北河南路界路等交界處、除排設鐵絲網架外、並有武裝華印各捕之分別駐防、及英捕之揹鎗往來巡邏、華界南市與閘北奉軍、防護亦形嚴密、南北各要隘、均有武裝兵士四五名荷鎗鵠崗、西門等處崗警、則均派雙崗、負鎗上刺云、

◎滬西奉軍搜查行人之原因

文匯報云、禮拜四晚九時三刻許、有西人數人坐汽車過虹橋路、將至靜安寺路大西路間、忽奉軍十餘人阻住、取出車照詳加搜查、始准放行、後有一衣、忽然又遭搜查、經向軍事機關詢問、據稱近月以來、擄人之案疊出、中國當局意在阻令匪人逃入租界、搜查原注重於華人、天黑不辨、非細查無從知坐車者爲何人云、

◎奉軍昨又分駐中興路

閘北中興路鑄花里原駐之工兵連連部、業於前日奉司令部命令、與大椿里之工兵隊隊部、同時開往徐家滙山東會館駐紮、不料鑄花里昨又開到二團三營劉珍年營長所部之第九連步兵一連、以資保護地方云、

近視眼平光

蘇州玄妙觀東首新開 東祿 茶食糖菓號
官禮茶食 中秋月餅 清鹽蜜餞 香水瓜子 十景醬菜

◎本埠譚紐雲老先生 來函

注意 公盛行啟

用上等焦炭家請 協泰煤號發行

餽贈親友之應時禮品 中央西菜社 四馬路跑馬廳口 電話中四一八六

注意兩件事 經售處 試驗處

◎對於湖田局之意見（清）

太湖水利局局長王丹揆、前日由崇明來滬、對於蘇州各公團反對湖田局事、發表意見、原文云、頃從里門來滬、見報載蘇州各公團呈鄭省長公牘、反對湖田局、語極激烈、清穆以爲各公團之反對、恐妨水利耳、完全出於善意、絕無其他作用、然湖田局之辦法、如果有妨水利、則主持太湖水利之人、必當首先反對、今清穆認爲無妨水利、所以並不反對、而偏勞各公團之起而反對、則清穆旣爲主持太湖水利之人、當負解釋之責、此一定之理也、太湖流域、古代所謂水鄉也、農之耕作、皆就水中圍裏成田、吳越以前、祇見其利、未見其害、宋元至今、治水不守成法、主張遂分兩派、一則對於湖田、主張擴充、凡淺水之湖蕩、皆可開闢成田、蕩變較多、則民食自足、此積極派之說也、一則對於湖田、主張禁止、凡低區之私墾、皆廢田爲湖、容蓄較寬、則汎濫自免、此消極派之說也、百年千來、考其結果、主張積極者、表面宛無劇動、任意私墾、不取公開、主張消極者、重視官廳文告、徒爭其名、不顧其實、究竟於水利上之關係如何、是非得失如何、從無能探其癥結者、亦至可慨之事也、清穆承領湖局、歷時五載、考察旣久、宜無一得之愚、可以貢獻於我蘇浙父老之前、藉供討論者、試述吳江縣之龐山湖、以概其餘可乎、龐山湖面積約六十方里、明代已淤涸、迄今三百餘年、依然禁墾、而實際則私墾甚多、上年清穆約水利專家浙人某君、同赴龐山湖察勘、某君謂如此良田、奈何不爲規畫、任其荒廢耶、清穆告以吳江人樂於荒廢、無如何也、相與嗟嘆太息不置、今反對湖田者、動稱私圍私墾、一律剷除、果如其說、假定剷除泥土一千萬方、每方工費以五角計、需五百萬元、從何籌措、又田土一千萬方、堆積何處、即此兩端、試問有辦法否、總之湖之受病、不在墾而在淤、治淤之法、只能酌量開通河港、期於不礙水流、其不能盡去之淤、應仿滿通測規畫、高築圩岸、成爲水旱有備之良田、可以安插無數佃農、可以增加巨額米穀、故湖田局成立後、蘇浙父老與地方各公團甚注意者、放領務取公開、永杜私墾、鑑價促辦工程、永免水害、以視無謂之爭執、淆惑世人之觀聽、其得失當可知也、清穆向不爲欺人之言、率臆直陳、尚祈亮察云云、

◎警廳奉令分別禁止獎劵

淞滬警察廳布告云、案奉江蘇省長公署訓令內開、案查獎劵病民、疊經嚴禁、前准內務部來咨、當經分別令禁、並令委家培前往滬查、旋據該委員復稱、培遵即馳往上海切實調查、當各種債劵行銷最盛之時、除湖北浙江係在本省開獎不計外、尚有二十餘種、五卅以後、因受罷市影響、銷路頓稍、以致陸續倒閉、今則僅存慈善紅卍字第一軍撫恤中南東方利濟協濟湖北浙江等劵十一案、其內容固不乏確係辦理慈善事業而著有成績者、然大多數借慈善之名、而行營利之實、流毒社會、無可諱言、自應嚴予取締、禁止發行、惟內有慈善劵一種、係募充遊民工廠基金、該廠規模宏大、出品精良、而其收集遊民、教養兼施、使之感化、亦於改良社會不無微功、如予一律禁止、則該廠工業勢必中輟之虞、而多數遊民失感化之所、亦足貽患社會、又紅卍字劵一種、本係紅卍字會所辦、該會辦理慈善事業、亦屬著有成績、即如去年江浙戰事、該會組製救護隊、前往戰地、救護難民、掩埋遺骸、事後施放急賑、功在地方、此外尚有第一軍撫恤劵一種、係撫恤陣亡將士遺族而設、亦屬慈善性質、以上三種債劵、似與普通劵情形不無區別、可否量與維持、或責令酌納營行稅、以示寓禁於徵之意、伏候核奪施行等情、旋據查明遊民工廠基金債劵・紅卍會劵・第一軍撫恤劵三種均屬慈善性質、與普通債劵不同、應准暫行維持、其餘各劵、應即一律嚴禁、以杜流弊、除分行外、合亟令行該廳長迅即遵照查明、除上列三種債劵外、無論何項債劵及其他各劵、如有陽奉陰違、暗地售買、即依法律嚴懲外、該廳長職責所在、應即據實奉行、勿得視同具文、致干幷處、凜之、仍將遵辦情形具報查考、此令等因、奉此、除通令所屬一體從嚴查禁外、爲此布告、仰即一體遵照、自後凡有開設給獎者、均限文到三日內一律禁止、如有陽奉陰違、暗地售買情事、一經察覺、定予從嚴究辦、決不寬貸云云、

◎赴京宣傳代表之近狀

赴京宣傳五卅案件之代表俞國珍吳芳部海雷龍等留京已近月餘、對於全國農工商學代表大會籌備經過、業已組織就緒、關梅雷龍本係學生會代表、因開學期近、急須返滬、而俞國珍等則尙有他事未能結束、暫時尙須留京、昨代表函以旅費及辦公費等、業已用罄、特函請匯款、現已經委員會議決、即日先行匯寄二百元應用云、

◎商總聯會辦理立案手續

上海各路商界總聯合會、原爲爭公共租界市民權而成立、迄今數載、迭次參預市民運動、頗爲有力、而公共租界納稅華人會、亦係該會所發起組織、惟該會以未曾向內務農商兩部立案、有時頗感不便、現值該會代表俞國珍、因宣傳五卅案赴京、特託其辦理立案手續、一面隨前總董陳則民協助辦理、聞據京訊、對於立案一事、已有端緖、但須造報成立時之狀況、及會員名冊、刻該會已在積極辦理矣、

◎江庸等赴粵之行作罷

執政府派江庸等赴粵磋商外交統一事件各情、迭誌前報、茲悉江氏本擬乘七日船赴粵、乃以孔庸之等未及趕到、返滬後、本擬待粵方來電、預定乘十三日船動身、但前晚江氏忽接執政府秘書長梁鴻志來電、大致謂、粵局不靖、同人等以爲緩去爲宜、已呈明執政邀准、請暫緩行云云、江氏接電後、於昨日上午向孔庸之磋商、當以京方旣有此意、粵行應即展緩、當覆電略謂、當暫行回京、以待後命、故江等赴粵之行、已暫作罷、

◎中外要人行蹤錄

▲虞洽卿 上海總商會會長虞洽卿因事赴甯、早誌本報、茲悉虞君原定今日返滬、現因另有要事、已由甯乘車赴菲、故返滬之期、約在下星期云、

▲奧士敦等 上海總商會接菲律濱中華總商會電、謂奧菲律濱派赴美國委員奧士敦夫氏等、趁馬羅倫號總統輪船、不日道經貴埠、請予招待、以聯邦交爲盼、

▲永田重治 日本千葉縣東亞飛行專門學校教務長永田重治氏、得有一等飛行士之許可狀、因中國某某軍方面延聘爲飛行教練官、於八日單身乘日郵船長崎丸來滬、寓東陽館、

◎蔡繼賢案交涉進行

安徽勞工會昨因楊樹浦美水兵鎗殺蔡繼賢案、特派員晉謁交署、催請速決、由秘書余植接晤、謂許使對於蔡案、早願彼方迅予公正解決、許使並擬即日與美使會晤、交換解決意見云、(公平社)

上海雲錦里四馬路口 大章國貨商店 秋季大放盤 二十一天 綢緞呢絨布疋 一律八折實行減價

上海石路中 天錦綢緞局 三週紀念 削價 一律 實洋 大減價一月 七月二十一日起 注意價目 各色 每尺 每兩 起

上海石路中市 大呂綢緞局 七月十八日起 秋季大減價一月 照碼八折 電話中央二四八〇

上海嘉福綢緞局大廉價八折 七月廿四起 大贈品三星期 地址三馬路西畫錦里口

上海開幕 匯康 復康 聚康 呢絨號 七月廿六日起 正式開幕 六週紀念 特別大廉價一月

中華橋梁公司

◎具報積存俄鈔數之又一函

上海煙葉公會致總商會函云、茲據敝業市昌德記兩行具函來會、據於民國五六年間、因在哈埠推銷煙葉煙絲、那時該埠市上流通、以俄羗爲夥、因是所售貨款、收入均是俄羗、嗣因俄亂日甚、該羗日跌、甚致一落千丈、存積至今、竟同廢紙、茲閱貴會登報通告內開、中俄會議業已開幕、所有商民積存俄幣、限日具報來會、俾可加入討論賠償損失之要求、爲此將積存數目、具函開明、要求轉遞貴會查照等因、茲將該兩行所積俄羗數目列后、附呈台閱、務乞貴會將兩行所積俄羗數目、彙報財政部備爲稽核、至級公誼、

◎海員司機部定期成立

▲下星期日 中華海員工業聯合會上海支部附屬之司機部、定於下星期日開成立大會、昨日召集各領袖開會、討論進行辦法、計到四十餘人、當修正會章如下、(一)本部肆於中華海員工會上海支部、(二)本部以研究機學發展生計爲宗旨、(三)本部會員分左列二種、(甲)凡對於航海機務、富有經驗、且爲衆望所歸者、由本部敦聘爲特別會員、(乙)凡在江海各輪司機爲業者、欲加入本部、祇須會員二人之介紹、經委員會審查允可者、即得爲普通會員、(四)特別會員、普通會員、凡所享之權利及應盡之義務、均屬一律、(五)本部定爲委員制、由全體大會選舉委員七人、組織委員會、再由委員互推委員長副委員長各一人、執行本部議決一切任務、(六)委員會辦理文牘會計及一切庶務、遇必要時、得酌用雇員若干人、但由委員長遴選、經委員會通過者、方可委任之、(七)本部委員概不支薪金、但雇員得酌給薪金、(八)本部會員已離船上而就陸地工作者、遇有討論海面問題與部務有關時、不得因個人暫時無利害關係而加以妨礙、

◎孫中山葬事消息

孫中山先生葬事、自由葬事籌備委員會及家屬遵照先生遺囑、擇定紫金山中部南坡爲墓址後、即由籌備處進行測量墓地、徵求陵墓圖案等事、近聞各事均已照預定計劃次第籌備就緒云、

◎曹家渡建橋問題之公函

曹家渡商界聯合會、昨函蒲淞市總董楊洪釗云、敬啓者、頃滬北工巡捐局在曹家渡中市規劃建一木橋、價約三萬元、擬於公債項下撥充之、劃建橋之處、在兩岸釘有橋樁四根、建築工程、尚在規劃、按曹家渡浜南、係屬法華鄉、浜北爲蒲淞市、蒲淞市鄉、本一完善的滬西區域、非北工巡捐局範圍之內、建橋一節、屬之市鄉自治、何能放棄、授於他一機關、事關地方主權、義難緘默、又按曹家渡兩岸交通日繁、建橋實難從緩、自應由貴公所(市鄉公所)出爲主持、合地方工商各界合作辦理、俾底於成、地方幸甚、

◎南陽橋商聯會請法捕房防盜

南陽橋商界聯合會昨致法捕房公函云、前因辣斐德路太平橋平濟利路等處、時常發生盜案、要求添派崗巡暨游巡等、以資保護而維安甯、會蒙貴捕房照准、候由越南招來再行添派、迄已五月、尙無消息、而盜案繼續發生、當地流氓、更橫行無忌、商民恐怕、市面勒搶徒之爭要口之障礙物、仍未拆除、交通方面、因有不便、商業上亦受影響、際此時局不靖之秋、工潮激烈、防備似應嚴重、然時值秋涼盜匪乘機活動、防範更爲重要、即使越捕尙未招到、現在商界方面組有義勇隊、可否先請貴總巡酌添義勇隊隊員、暫時擔任出防、以資保障而維治安、應如何辦法、請賜察核施行、不勝企禱、(東南通信社)

◎滬西商聯會籌商防盜

滬西四路商界聯合會、以邇來盜案迭生、殊碍治安、昨日該會長陳爲文特召集各業事籌商防止方法、並擬具種種計畫、建議各馬路防盜委員會、俾飛即□云

◎寶山民會初選開票後之電呈

寶山縣知事昨日快郵電呈省公署云、南京省長鈞鑒、寶邑初選當選人業經依法選出、計兪懷□以一萬七千六百二十九票、被舉爲初選當選人、袁希濤以二千五百三十四票、被舉爲候補初選當選人、並經通知兪淮□、茲據咨復應選、除給與證書暨旅費銀二十四元外、合先電陳、敬乞核轉、寶山縣知事叩成印、

◎縣議會爲預算案復縣署函

上海縣議事會前日開會、討論縣知事交復議忙漕征收年租徵款及縣警察費十四年度預算案、當經一致通過、議決辦法、昨由該會錄案函請縣知事仍照原案一律分別執行、茲將原議決案照錄如左、一件議決覆縣知事交復議忙漕征收費年租及縣警察所十四年度預算案報告、查縣知事交復議忙漕徵收費年租徵款、縣警察費十四年度預算案、八月二十一日第一函所交復議各點、爲(一)忙漕征收費減去四千餘元、不敷支配、且僱征員薪水、知事難於賠累、(二)洋商年租盈餘一萬元、不能認爲確定、而此函已於同月二十六日函請撤回、是第一函所述各點、已不復成立、惟同月二十九日第三函、於征收費年租外、加入縣警察費、請予併案更正、而關於必須更正之理由事實、亦未於原冊內簽註、交議兩話甚不詳、姑就第一第三兩函所揭各點分別研究覆議如左、一、謂忙漕征收費冊外歲入銀二萬五千三百九十二元、超出本年度洋五十元、與交議冊列不敷九百五十元、查本邑忙銀漕糧折徵、合共銀四十二萬一千五百五十四元有奇、每元徵收手數料六分、合計二萬五千二百九十二元、業於預算冊說明欄內登明、所以較上年度增者、因上年度以秋勘成分計算、本屆則以額征數計算、亦於總冊關首總說明內敍明、一經查閱、便可瞭然、茲以不敷九百五十元及超出全年額征數、爲交復議理由、殊屬誤會、二、謂忙漕征收費減去四千餘元、不敷支配、且僱征員薪水亦未應合提定、全省一律、來冊亦經删去、並屬繼任賠累、查忙漕征收費、交議冊列二萬四千三百三十八元、收支適合、議決數改爲一萬九千七百〇六元、較上年度增加五百五十八元、查忙漕征收處之有預算、自上年度始、上年度並不因預算不合而致辦事有何爲難、則本年度當然援照、再原冊係分樓斷、其處循是用人給薪、斷無不敷支配之理、交議函所稱抵支者爲何項費用、如爲征收費以外之費用、是留侵移、究竟所抵支者爲何項費用、有補無益一語、若係征收處本身之費用、是謂浮濫、況事實具在、……不實之詞、希圖破壞預算、至徵征……爲人民所應納之賦乎、抑縣知事已征應解之賦乎、爲縣知事旣將征收各項費用、現在銀貴錢賤、以收抵支、虧折甚鉅、總冊歲入項下、列收年租盈餘一萬元、以不能認爲預算確定之數、查年租係依據元二年間前知事按付地方之最少數額、總冊所列一萬元、乃揭其約數也、交復議兩、謂銀貴錢賤、確是今昔不同之點、至謂每畝收錢一千五百文、事實是否如此、經收人及委任經收人之機關、應負責任、且旣交復議、亦不能別舉確數、自可無庸置議、四、謂縣警察所長以議決本所預算冊列各項、較之本所預算冊刪減太鉅、實有窒礙難行之處、函請交會復議、查得縣警察經費、按項按目、備細說明、該所長照此開支、事無不舉、所謂窒礙難行、需太空洞、亦可無庸置議、總之、我邑當兵燹之後、加之前任知事愍恃軍閥、任意移挪、地方事業之不振、經費之不敷、實堪痛惜、苟非開源節流、何以善後、該會代表人民、對於財政、酌劑盈虛、以求平均發展、初無何輕重其間、本年預算、若議事會・參事會・戶籍事務所・公立上海醫院・縣教育經費・縣地方款產管理處・勸學所・清丈局・修志局・旣經公布執行、乃以一部份提交復議、牽一髮而動全身、實所不可、況所謂不敷者、賠累者、窒礙難行者、均非正當理由、所有前將征收費年租及警察所預算復議更正一案、無由成立、應即函復縣知事、仍照原案一律依法公布、以重財政、

大贈品 祇有今天

大之緣起 賠劵辦法 本埠手續

順裕記花邊絲帶莊 時式銀緞花邊 絲帶絲繩完全 銀光扎線嬌妍 國貨價廉色鮮 上海三馬路雲錦里內廿二號 電話中三四九

紐約鐘表總行

新評 三

◎中日紗廠開除工人（獨鶴）

日本紗廠不能履行復工條件拒絕若干工人已引起工界之呼籲與各方之指責矣中國紗廠亦有效尤日紗廠開除工人之舉廠主與工人地位雖殊因同爲中國人民亦復不能寬解有搭待遇其事實尤可異矣

紗廠罷工經各方之調停費幾許之周折始告解決甚非因至不易今復工伊始廠主方面遽反成約不顧自懸信用萬一因此之故更生反響在工人固屬不幸在資本家方面亦豈有利深望各紗廠於此加以愼重之考慮勿再釀成惡感牽動全體陷於無法轉圜之困境也

尙有本埠新聞轉入後幅 閱者注意

商務編譯所長被控案之審訊

公共租界巡捕房以商務印書館東方雜誌本年第十三號及五卅增刊揷圖及言論、有妨租界治安、根據出版法第十一條乙項、及特別警律第二十一條、向會審公堂起訴、票傳該館編譯所所長王雲五君、於昨日上午九時到堂候訊、王君屆時偕禮明律師及陳霆銳律師出庭、本埠中西記者及學界以此事關係重大、前往旁聽者甚多、由正審官關及英領馬會訊、捕房西探起述案由後、被告律師辯稱、捕房既控告王君、在本案之先、關於公堂管轄、尙有問題、蓋被告人王君之住址及事務處、均在閘北、即該雜誌稿子、亦均在閘北編輯、此次傳票、並非直接送達王君、係送達河南路該館發行所、由發行所轉送王君、故本律師認爲會審公堂對於此案、無管轄權、而捕房控告、亦有不對的地方、今天被告到堂、並非承認貴公堂有管轄權、不過對貴公堂表示相當敬意、捕房西探稱、我以爲關於管轄、並無問題、捕房曾詢及商務印書館發行所、據云、王君爲該館編輯所所長、故對王控告、又因該營業所在租界、故向本公堂控告、陪審官問、商務印書館編輯所在何處、被告律師稱、在閘北、王君不在河南路發行所、印刷所亦不在該處、而在閘北、陪審官問、營業所在河南路、被告律師稱、然、但該控告非對於商務印書館、而係對於王君、譬如在倫敦編輯之雜誌而在上海發行、如控告編輯人、決不能在上海提起、陪審官向捕房西探詢曰、對於此點、被告律師辯論、捕房方面如無充分理由之答復、請公堂就此點決定、陪審官曰、君自有相當見解、但應予捕房以答復之機會、旋由正審官與陪審官商議結果、由正審官宣告延期七天、(國聞通信社)

飛鯨水漬貨之起卸辦法

招商局飛鯨輪救運上海後、即在楊家渡碼頭先將美孚煤油起出、其餘各船之貨、以運閘之淅苯爲最多、共有八千餘箱、此外則爲雜貨、今該局已通告各裝貨客家、請先提水漬貨、然後再將該貨提卸、檢驗水漬損失、辦理賠款問題云、

日輪擱淺之拖救

航行揚子江上游宜昌間之日輪海運丸、在距離沙市十七里地之江面擱淺、失事之後、經日清公司派淺水輪松丸竹丸兩艘、急往援助拖救、又近海郵船春丸、在馬鞍島附近擱淺、昨日往拖、已經失敗、未能救出、今又增加拖船前往救矣、

日船攬運大批印棉

本埠各紡織廠所用之棉花、近年以中國花不足、多插用印度棉花、今年孟買新花上市後、趕運未久、滬案發生、而罷工與停止當力事繼續發生、中外各紡織廠均停工、此項印棉、亦止運來滬、今復工通潮問題、均已解決、各廠咸將開車、日來本埠日郵大阪各輪公司、均急起競運、業由國際汽船已攬得二十萬件運滬、頭批花月杪可以抵滬云、

邢士廉召開緝私防務會議

江蘇緝私統領新舊兩任爭執、業已解決、其統領一職、暫由淞滬戒嚴總司令邢士廉暫行兼攝、以息爭端、邢司令兼任後、以蘇省緝私營捕務廢弛、亟應加意整飭、以期刷新、昨特諭知閘北統部辦公處、通令所屬各營長、限於下星期內來滬報到、以備開一緝私防務會議、並可諮詢各防地年來緝捕私梟之最近狀況云、

華商紗廠開工後之所聞

華商紗廠開工問題、經紗廠聯合會承認依法組織之工會及男女貧工平等後、工會認爲滿意、昨晨各廠均已開工、惟所到工人、多未齊全、因停工已久、除住本埠之工人、餘均已歸鄉、故廠內工程、一時尙難完全整理、然機器則皆開動、聞各廠發給工人罷工期間補助費、有以陰曆月底爲止違期停發之說、但因歸里運到者仍可補發、各工人多已函告離滬之工友、預料不日可望到齊云、

紗布交易所昨開做棉紗交易

華商紗布交易所、自紗廠開工問題議決後、本定於十日開做棉紗交易、詎十日紗廠未能開工、該所棉紗亦未能開拍、茲以紗廠工人已商妥於昨晨上工、該廠棉紗營業、遂亦於昨日開做矣、

全國總工會之兩通電

全國總工會上海辦事處昨日發出通電兩則、(一)北京段執政鈞鑒、報載上海總工會委員長李立三、在京被政府派探緝人、嚴重監視、致使李君行動失其自由、查李君係上海二十萬愛國工人之代表、政府應尊重民意、保護愛國運動、何得監視李君之行動、且使犯其法律上之自由、敝會特提出質問、望明白示復、以安人心、中華全國總工會上海辦事處叩、(二)濟南張督辦鈞鑒、報載執事派人在京逮捕膠濟路工會代表韓文玉倫克忠二人、誣爲土匪、將處極刑、執事前爲日人防威、飭散工會職員及新聞記者、解散愛國團體、已使全國人民側目、茲復非法逮捕愛國工人、誣爲土匪、公理自在人心、强權未可久恃、爲國家前途計、爲執事名譽計、望速釋放工人代表、啟封愛國團體、是爲至禱、中華全國總工會上海辦事處叩、(國民社)

工團自治會職員被拘續訊

西門唐家灣工團自治聯合會職員周仲義等五人、被淞滬警廳照會法捕房拘捕等情、業紀昨報、茲悉該案昨由法公堂審訊一次、惟該會以被拘之人、恐被總工會誣告、擬請保釋云、(公平通訊社)又訊、閘北共和路和興里上海總工會前被搗毀、經該會報告淞滬警察廳請緝、前日由警廳偵探協同法捕房中西包探、在愛棠路寶慶里拘獲周仲義郭寶洪劉萬順王正其李伯延閉仁甫等六名、昨解法公堂、先由原告總工會總務科副主任劉貫之、投案稟明前情、被告周仲義等供詞支吾、聶讞員商之法副領事、判被告等一併永遠逐出租界、奉交淞滬警廳來探帶去、歸案訊究、

著名中國治癆名醫

人人得肺病(要)活命(者)注意

久咳 能專治久咳肺癆 斷根永不發

嘉興女科 專醫咳血吐血 停經乾血癆病 龔載揚先生

專醫癆病 陳柏年

專醫瘋癆險症

粵人敬謝 治愈胃病 介紹鄭指南醫生

祖傳傷科專家

請飲純粹中華國貨 維亞農場米酒
舊三蒸酒 黑糯米酒 靈驗藥酒 舊雙蒸酒 白糯米
批發處 廣生利

鄭差私拆信件案判決

▲一押西牢一年 ▲一押九個月

本埠郵務管理局前得北京交通部密電、謂有哈爾濱及上海兩處、有匪徒勾結信差、私拆各銀行由各省運來信件內之票根、希圖向各銀行騙款、業經虹口捕房探目范德亭與西探堯克、會同總巡捕房包探張金龍、查獲受西華德路二十五號門牌過激黨俄人賄通私拆信函之一百六十二號信差余理臣、及八十五號信差于文泉兩名、拘解公堂押查在案、昨由公堂復訊、捕房將被告解案、即據探目范德亭西探堯克投案、稟明此案發生後、拘獲兩被告、帶回捕房、繼往西華德路二十五號門牌拘緝俄人、早已聞風遠颺、被告在捕房均已承認、錄有供單、呈案請究、詰之余理臣、供稱捕房所錄之供、係我簽字、我共得俄人洋一百四十元、于文泉供、此事我當時欲想法破獲、由他們來運動我、事前將信送往西華德路二十五號門牌俄人處、拆看信兩封、第一次給我洋十元、第二次給我洋二十元、後將該俄人來運動我們拆信私看情形報告案局長、當據該俄人言、拆看銀行信、係看金子價格是實、我實受他的、判余理臣押西牢一年、于文泉押九個月、分別示儆、據郵局方面消息、三星期前、局中接有八十五號信差投函、謂被人恐嚇、生命將有危險、郵務當局正擬追查此事、以究係何人恐嚇、而同時接其請假信、該差又自行投函銀行公會、報告匪徒私拆信件情事、以圖邀功、翌日八十五號之信差、即避不見面、銀行公會接得該函、即報告捕房查究、捕房將該信差拘獲、供出被匪徒恐嚇、致私拆銀行信件、並聞尙有一百六十二號信差、亦有與聞情事、郵局對於此事、異常注意、當將關於重要信件、曾改派巡差投遞、近日各大銀行多改用信箱、自行到局取信、故投遞方面、亦已恢復原狀矣、

濟工消息彙紀

▲救濟工人需款孔亟 關於救濟工人款項、自日本紗廠復工問題解決後、每月對英廠罷工工人之救濟、尙有每月需三十萬元之數、本月份除已發放款項約五萬元外、尙缺二十五萬餘元、而最近一星期內、必須有十萬元、方可勉强應付、現濟安會存款、已完全告罄、萬難再行設法、昨濟安會職員林鈞等赴總商會、與方副會長及五卅委員會等一再交涉、姑允於一星期內勉籌四萬元、但不敷之數尙鉅、工商學聯合會並已議決分電北京執政府及河南等省催匯款項、工商學聯合會並至總商會舉行之濟工捐大徵集、須再星期後、方有眉目云、

▲學聯會請遞匯捐款 上海學生聯合會、以據汕頭國民外交後援會代表在該會報告、募集濟工捐款二十萬、昨特電請遞匯到滬救濟工人、原電云、汕頭國民外交後援會鑒、據貴會代表來云、有濟工捐款二十萬、今滬上仍有英廠工人十餘萬人繼續罷工、維持費亦將告罄、滬各公團正鳩方籌措、貴會既有鉅款、請速匯下、以濟眉急、

▲三團體推定募金隊長 總商會發起之募金會、現已得各團體贊助進行、昨悉該籌公所已公推馮少山君爲募金隊正隊長、虞洽卿林福元爲副隊長、甯波同鄉會公推李徵五君爲隊長、提倡國貨會公推陳君朗廷爲正隊長、孫道勝袁由幸二君爲副隊長、積極從事籌募鉅款、以便救濟罷工工人、

▲總工會定期發維持費 總工會救濟委員會業已向各方面籌措款項、已有眉目、准於下星期一二及星期四、先發工人生活維持費若干、以資接濟、大約每人可先發二元、惟確數尙須通盤籌算後始能宣布云、

提倡國貨消息

▲青浦縣徵集國貨樣品 本埠總商會昨接青浦縣來函云、該縣實業局附設之商品陳列所、前遭兵燹、損失殆盡、現在時局平靖、亟應徵品陳列、以謀國貨之推銷、特函請上海總商會商品陳列所、轉請各廠送品陳列、惟該所限於地位、出品不宜過多、各廠家願應徵者、可按照下開種類、各備樣貨一份、儘一月內送至本埠天后宮橋上海總商會商品陳列所、以便彙轉、附徵求國貨種類如下、(一)紡織工業品、如棉紗・棉綫・絲光紗線・毛絨線・棉布・毛巾・襪布之屬、衛生衣・汗衫・手套・襪子・花邊・各種絲織品・毛綫品嚴織品等、(二)化學工業品、如洋燭肥皂藥品化粧品製革顏料等、(三)飲食品、如酒罐頭餅乾糖果味精等、(四)雜工業品、如玩具・紙製品・傘・藤草製品・金屬製品・草製品・機械模型等、

▲國貨調查團常會 中華全國國貨調查團、於昨日下午二時開職員常會、到吳烱・熊振聲・鄭雲鵬・錢更遂等三十三人、姜煥章主席、報告開會宗旨畢、即由吳烱發言、謂本埠調查專員先後報告調查情形、英法兩租界各大商號、邇日以來、經售劣貨、復又甚盛、實與我國外交大有關係、請衆討論、結果、着各調查員對於該各號隨時勸導、仍維前旨、繼由鄭雲鵬提議、請國人組織商場案、討論結果、由文牘科函知各埠調查員與各當地資本家、商議設立、

▲國貨宣講團今日出發 本埠破爛尼陸路國貨宣講團、昨日(十一)召集各幹事等開緊急會議、由蔣劍萍主席、討論晉及外埠宣傳、當經議決如下、(一)決定分四組、第一組赴眞茹、第二組赴南翔、第三組赴寶山、第四組赴吳淞、(二)每組四人、當衆公推蔣劍萍爲第一組領袖、陸堯先爲第二組領袖、張開泰爲第三組、瑞宋肇爲第四組、(三)預備大批傳單、(四)定今日(十二)上午九時一同乘車出發云、

各團體會議消息

▲職工青年會幹事會議 上海職工青年會昨日下午在大通路事務所開各科幹事聯席會議、到者共十七人、由文書股主任幹事陳野鷗主席、首報告各機關函電、並追認致總商會執政府淞滬警察廳等函電、一致通過、繼由各幹事臨時動議、公決下列諸案、(一)呈請執政府、對於各省疆吏、切勿朝秦暮楚、致滋糾紛、(二)電勸國民政府、明令各將領捐除成見、勿再內訌、(三)電請省當局明令警廳長、啟封公民救國團、(四)推定陳寄塵王季輝二君出席九月十三日追悼廖仲愷大會、(五)函請偏平民學校、着教育科主任許浩規劃一切、(六)電催朱總幹事從日回滬、以重會務、

▲工界維持會定期開會 上海工界維持會定於本月十三日(星期日)下午二時在四川路四十六號總事務所開各工廠代表聯席會議、昨已分發通告矣、

▲鄂工總聯會委員會議 湖北旅滬工界總聯合會昨午舉行執行委員會議、討論會務進行辦法、所有選定委員三十七人、均各正式就職、並當場認捐、維持經費、頗稱踴躍云、

▲旅滬嘉興同鄉會會議記 嘉興旅滬同鄉會昨爲禾城各商聯會被解散事、特開臨時會議、先由書記報告事略、咸以此舉關係匪淺、該各商聯會乃按滬各埠成例創立、既經該公署批准立案、時閱兩載、復指爲影射法團、則當日如何准予立案、措置矛盾、寧或有誤會之處、如用模從縣商、則令修正組織法亦可矣、何能因誤會而自逸、當即起草致電兩署而散、

三友實業社 各部營業一覽

樓下 面巾 花巾 被單 被面
二樓南部 兒童用品 各種布疋(永不退色) 提袋
二樓北部 浴衣 浴具 枕套 枕心 浴巾 床圍 透涼羅 帳料
三樓 床毯 線毯 檯毯 檯布 包袱 毛巾 單被 絨毯

地址 上海南京路石路西 電話 中央六〇二〇
特設有郵售部信用昭著

全幅無縫闊大被單人人必備

止咳化痰 猴棗散 大瓶洋一元二角 小瓶六角

蘇甯旅館廣告

保春堂

包愈狐臭

拒毒會五年內進行大綱

中華國民拒毒會對於五年內進行程序、已刊昨報、茲再錄其五年內事業進行大綱草案如下、一關於禁種鴉片者、(甲)提倡恢復禁律運動、(一)運動憲法設明永遠禁絕、(二)廣佈禁種律例使人知爲違法、(三)聯絡省力軍民長官通令禁種、(乙)調查各地種烟實況、(一)調查各省有效禁法、以資推行、(二)參與政府調查團實地調查、(三)分會與各縣行政機關合作查禁、(丙)聯絡各界有力分子造成堅强輿論、(一)利用拒毒傳單小冊圖畫等項努力鼓吹、(二)協贊農民團體決志不種烟土、(三)積極施行教育程序、二關於禁吸鴉片及禁用嗎啡者、(甲)積極推行拒毒教育(一)中小學教科書編入拒毒材料、(附教育改進社議案四條)(子)組織委員會負責辦理編輯鴉片問題材料列入中小學公民教科書一事、(丑)在教科書未編訂前、由本社提倡全國中小學於四年內每學期至少教授鴉片問題之課程二小時、並預先編訂相當材料、分送全國學校教員、以資採擇、(寅)本年九月二十七日、爲拒毒日、由本社通函全國教育界、一致遵守舉行、(卯)委派代表於本年九月初旬、出席全國拒毒會第一屆年會、(二)平民教育運動提倡拒毒、(三)利用演講及各項出品、俾衆週知、(乙)人民自動取締吸烟及濫用毒物、(一)各宗教團體取締教徒吸烟、(附基督教協進會議案宣言、本會第三屆年會時、親聆各省區代表之報告、深感鴉片復興以來我全國信徒親身所受種種困難、本會同人、對於彼等謹表示深切之同情、今日時機緊急矣、本會認教會對於懲戒信徒種植販賣吸食鴉片等等教規、當慎重實施、並用誠懇公正嚴格語氣、重申基督教會對於此種罪惡之固有態度、總之今日基督徒不但當與鴉片斷絕種種關係、並當與國內外有誠意之人士合作、共圖撲滅此項禍害、至於最短時間撲滅鴉片之禍害、我全國教會、當藉信徒由個人及全體之能力一致奮發努力與熱忱實現堅忍不拔之精神犧牲一切之利益以赴之、庶有達到目的之一日、(二)各社會團體取締會員吸烟、(附江蘇省教育會致省長文、)鴉片毒害、在前清末年締約申禁、民國初元極見成效、乃近年以來、禁令廢弛、私運日以加甚、社會吸食多有不以爲恥者、不徒毀滅國信、實且蹈亡國滅種之禍、敝會本屆大會、特提案討論、僉謂我教育行政人員、及學校教職員負指導社會之責、遇有吸食鴉片者、自應剴切勸導使懍然於鴉片之毒害而知所警戒、倘教育界中人有不知檢束自行吸食者、尤難曲恕、一經報告指許、應由行政方面嚴行檢驗、交法庭依律懲處、以期漸清毒害而全教育人格、衆無異議、議決陳請省廳通飭遵辦、(三)造成輿論擬奪烟徒公民權利、不許烟徒任社會職務及被選爲議員、(四)請求政府取締吸烟官吏、(五)本會各分會舉行大規模之召集會員立志不吸、(丙)施行戒絕方法、(一)請政府設化驗處取締有毒質之戒烟丸藥、(二)聯絡慈善機關多設戒烟局、以資救濟、(三)請政府令烟徒註冊限期戒絕、(四)介紹戒烟良法、(五)仿傚山西鄉村聯保法、三關於禁運禁賣者、(甲)調查私運私賣方法、(一)外洋入口輪船、(二)國內沿海輪船、(三)內河輪船、(四)國內鐵路、(五)郵政、(六)私人夾帶、(乙)公佈私運私賣案件、(丙)研究中外禁運律令條約、(丁)公佈國際聯盟取締毒物公約、四關於調查統計及考察國外華僑情形者、(甲)研究國外華僑受毒情形、(一)南洋各屬專賣情形、(二)現行法律之研究、(三)移民律之研究、(四)華僑吸烟人數與館數、(乙)治外法權與鴉片問題之研究、(一)租界烟禁廢弛、(二)烟犯以租界爲逋逃藪、(丙)調查鴉片毒物流禍社會、(一)各省種烟之調查與統計、(二)國外毒物入口之調查與統計、(三)國內販賣烟土之調查與統計、(四)吸烟人數之調查與統計、(丁)公佈國際禁烟大會公約、

崑山同鄉會電請剿匪

崑山旅滬同鄉會昨致南京省當局電云、南京鄭省長冷警備總司令鈞鑒、邑屬陳墓鎮、於上月三十日下午三時、突有大帮匪六十餘人、分乘篷船十餘艘來鎮、上岸即鳴放排槍、圍劫保衛團槍械十餘支、團員何園官欲圖防禦、猝遭銳殺、一面復拘押闔鎮商店經理店夥四十餘人、迫令繳出鉅款十萬、否則焚劫全鎮、經該鎮自治員王蘭孝陸七濶悉、恐闔鎮生靈同遭塗炭、幾與情商、始減至鉅款五萬元爲度、限三日交清、臨行先擄去一萬零六百元、架去保衛團長陳東生、市民陸繼賢張敏賓等八人、並將鎗傷斃市民二人、至當晚九時、匪衆始呼嘯下船而去、查該匪徒或穿軍服、領章有金字某軍字樣、胸懸自由黨之銀質徽章、膽敢於光天化日之下、假冒正式軍人、肆其荼毒、而市民莫辨眞偽、惴惴若恐巨禍將臨、現在被架肉票已經釋還、除被蘇水警追剿擒回者外、尙有三人、未知下落、該鎮平時既無水陸軍警之防禦、臨時又不足以自保、遂致素稱殷富之鎮、惴惴若恐巨禍突生、惟自此案發生、全鎮及附近鄉民、奔避蘇滬若恐不及、現值秋收之際、倘任其田稻荒蕪、民食頓受恐慌、國稅並受影響、且一月以來、蘇崑各鄉、如東坊・陸慕・楊湘涇各鄉、迭遭巨劫、倘不嚴其搜剿、除惡務盡、將何以安生業而保治安、伏維我省長關懷民瘼、當不忍坐視不救、總司令職司警備、當謀補苴善後之方、仰懇迅飭蘇州水警廳速派得力軍警、會同各縣認眞搜剿、期滅根株、並請派軍隊、駐紮該鎮鎮壓、以安民心而維廣準、不勝迫切待命之至、(公平通信社)

皈依佛法僧者鑒

精質料完全淨素(本廠出品)美味和合粉及美味醬油 佛界

太虛法師證明

淨素資料性乃全 合衣食為天 香根泰 味調和 最鮮 適第一鮮 太虛

根泰和合粉質料淨素口味鮮美敬讚數言
以爲隨喜 肉食者鄙 止惡修善 智悲工巧 妙味無窮 免殺免罪
大德曰生 齋戒爲首 換骨脫胎 隨心自在 省事省錢
古有明訓 云何難行 一攝香積 一念慈祥 合勸世人
蔬食菜羹 無以悅口 儲和材 六根清泰 結歡喜緣
慧乘居士拜稿

各大南貨店均有經售
上海中國根泰和合粉廠啟
總發行所

新發明 國貨食補品 米精代乳百補粉

米精參燕萬益粉

中央國貨製藥公司啟 分售處

消痰止咳唯一聖藥 德軒氏半夏餅

聯昌德藥房

神效便利散 一包一萬

名醫陸士諤診例

◉里正聯合會前晚開會

閘北寶山縣第四區里正聯合會、前晚(十日)七時在湯興坊會所召集職員會議、到李國華等三十餘人、開會歡迎新議員朱金民、並討論各案、當推年歲最長之方身白君主席、致歡迎詞畢、由朱君起立答謝、並報告被保衛團丁兇毆經過情形、及出示傷痕、即討論各案如下、(一)正副會長辭職案、議決備函推派代表挽留、惟邱副會長辭職在先、挽留無效、准另推一人遞補、當用記名投票式、舉出樂詩農爲繼任副會長、並暫代正會長職權、(二)擬充評議員人數及職權案、議決保留、(三)會址遷入戶籍事務所案、公決暫不更張、俟過相當時機再行改選、(四)設立眼科施診所、公決請眼科專家胡寇潤君爲主任、末議致函馮縣長、催促進行調查戶籍事宜、至十一時散會、

◎南洋路綁票案之解訊

南洋路十四號陳某之戚席鳴九家二歲男孩、被匪持械綁票勒贖、經中西探目錢寶峰將匪陳愛國邢桂發傀阿孝沈愛子周愛純金林老宜俞氏施春貴施張氏高馬氏等男婦十名口、並在閘北天通菴路福慶里三號門牌機關內救出肉票席榮寶、交其父領回在案、昨晨將被告等解送公共公廨、即據中西探目投案稟明破獲被告情形、要求展期再訊、經關讞員商諸英馬副領事、判被告等分別還押、候特別訂訊、

◉鄭家橋商店被刦續誌

前晚(十日)七時本埠龍華南二里許之鄭家橋、被匪搶刦商店等情、已誌本報、茲悉被刦後損失貨數如下、楊義益米店、被刦鈔票一百元、現洋五十元、當日門市售出貨物之現錢五十千、線毯半打、大聯珠香烟數十匣、周根生家刦去大洋十二元、小洋二十六角、銅元八千、開設小茶館之楊某、刦去金戒一只、現由失主周根生等將損失開單報告四區警察所、當由程所長派警緝究、

◎浚浦局致會丈局函

上寶會丈局、接浚浦總局來函云、逕啟者、關於美冊一千三百四十四號、並二千三百八十八號灘地一事、前准七月二十日大函內開、美領致貴局一緘、曾在會議時提出討論、僉以本局並無將該灘地出租、祇將該處河面出租而已、此種辦法、照浚浦章程、本局並未爭奪河岸地主之權、倘該地主直接向本局接洽、其餘需要之解釋、當然供給也、奉命前因、合行函達、即希察照云、

◉公共公堂訊辦盜匪併紀

盜匪倪菊紅黃桂棠黃開泰、迭刦公共租界七浦路黎有‧阿拉白司脫路龍記絲頭號‧百老匯路美康火油公司等家財物、被探查獲、昨解公堂復訊、並探目邵和鈞等、投案稟明拿獲被告後、帶同至河南路泉與押店、吊到龍記被刦原贓金表練一根、已經失主認明、各被告在捕房已承認搶刦、嫌疑人謝顯春、與刦案無關、事主黎有柴亦請開釋、詰之倪菊紅供稱、謝從在逃之人搶刦各事主家財物不諱、黃桂棠黃開泰供詞推諉、謝顯春不認爲匪、邵襄讞商諸英副領事、判倪菊紅押西牢五年、期滿再核、兩黃各押五年、期滿一併逐出租界、謝顯春嘱逐出境、不准逗留、美領簡君、判倪菊紅刑期七年、又總巡捕房探目王長振等、拿獲盜匪馮孝誠朱信義尤得勝等三人、查得被告等持械夥刦康腦脫路倪成備‧小沙渡路柴根富等家財物、昨晨解送公堂、經中西官訊明、判被告各押西牢五年、期滿帶堂再核、逐出租界、餘彈沒收、西官則判馮朱二盜各處徒刑十五年、尤押七年云、又盜匪王裕山(即小山東)因刦同已經伏法之同黨楚嘉言等、於五月二十七號、持械搶刦大通路吳道良家銀洋、被探解公堂訊押在案、昨由公堂復訊、即據警察廳偵探高萬生、投訴被告在內地亦犯有盜案、請爲移提、中西官判被告王裕山解送內地官廳訊核、又匯司捕房華探長陸連奎等拘獲盜黨胡雲雲張文泉彭遣忠張王氏等四名口、並抄獲手鎗子彈、拘解公堂訊押在案、昨由公堂復訊、捕房將被告解案、即據探長陸連奎稟稱、調查得被告在法租界犯有盜案、公共租界並未犯案、要求將被告移歸法公堂訊辦、中西官判被告一併逐出租界、着遞同手鎗子彈併解法公堂歸案訊辦、

◉總工會今日召集代表會議

昨據總工會稱以日廠華廠均有被廠主開除工人情事、又以公大恆豐均發生劇烈工潮、特於今日上午、召集各工會代表、討論對付辦法云、

◉米業夥友聯合會之籌備會

上海米業夥友陳澍張曠等發起夥友同志會、特於昨日下午二時、開第一次籌備會、計到鄔鈺鄔紀生馮林生等六十三人、公推張曠爲籌備主任、議定即日起由主任趕訂草章、呈官廳備案、廣招會員、積極進行、

◎軍官請水警查究失物

駐滬水上警察第三隊王隊長、前日轉奉江蘇省長公署電開、淞滬軍官黃衛助自漢口電稱、敝眷往普陀進香、七月八號、乘江安輪船抵滬、由平安旅社夥友張鈺靖往接行李、當受起岸、詎料延遲三小時、方始運到、點查物件、失去皮匣一個、內有金手北一對、小孩金項圈一副、零星飾物數件、詢據張鈺靖云該社各客行李、由小划船儎至浦中、突有水警廳調查關三夸子曾老保來船調查禁物、因有貨用醫生傳伯山、携帶熟烟百餘兩被查、指此匣爲傳物、一同帶去等語、當飭該旅社帳房調查追取、經該帳房允予清還、查此事既係將各物拿去、顯係詐、特懇鈞座令飭水警廳嚴查、應將禁物皮匣連同傳姓均須帶案、何等情、仰即查明嚴切辦理具報等因、奉此、令仰查追余圍三夸子曾老保張鈺靖到案質訊究追、不勝感激等因、王隊長奉令後、特偕探長李虎臣、於本月十日牽同偵探楊甫生等、將關三夸子(即管邦仁)曾老保(即趙永堂)及張鈺靖等一併緝獲、昨已解送水警第三隊研訊究辦矣、

◉曹政府之禁書◉

第十二版　刀筆菁華

▲挽救訴訟之失敗
▲補充理由之不足

書中有十八條歪理無論何事均有一線曙光可以獨占勝利

俗語說正理只一條歪理十八條只須就案充分自是勤聰本書筆法突鋒利計謀深遠巧妙拍案叫絕之妙文

初集四冊　[illegible]
續集四冊　[illegible]

●一語駁倒老吏　一筆移禍江東　一計贏人千金　一句翻覆全案
一狀推翻紳士　一點卸却罪狀　一稟消弭大禍　一策使人下拜●

此書出版以來銷數達十萬以上且屢經當道反對一禁於曹錕再禁於王承斌今仍以原版出售可稱不畏強權

精裝布面金字一匣四冊實價洋九角
普通四冊一套實價洋七角二分　(續集價目相同)

上海四馬路惠福里　共和書局出版
各省世界書局及特約所均有出售

商標

熊牌純汁淡奶爲瑞士國之惟一出品質地之純良滋養之豐富確勝於天然之人奶並得各國名醫認爲無上之滋養料小兒食之既可代乳常人食之又能壯身而病後食之即可回復原狀漸增康強也時及秋令氣候不正人身亦因而萎靡若服熊牌純奶既代食又易消化更得振刷精神驅除病魔誠唯一之補品幸勿交臂失之若以各種菓子露或鮮菓汁冲溶飲之尤爲合宜

經售處　[illegible]　總經理　永昌洋行

秋蒔花草種子

[illegible]

◉蘇州警廳在滬設辦事處

蘇州警察廳袁廳長、以上海爲五方雜處、華洋荟萃之區、茲爲偵緝迅捷起見、特派駐常鎮守使界隣議斐子雲來滬、組設辦公處、以期辦案便利云、

◉指控勒詐之解究

西門外方浜橋壽祥里六十三號莊阿榮家、前日午後二時、突來山東人陳世蔭陳希賢及張孫兩兵士攜一藤篋到家、指爲禁物、勒詐一千元、當由莊阿榮報經二區總署、立派探員王秀彪偵探許桂春等拿解滬署訊究、閻署長查得此案確係希圖訛詐、惟涉及軍人、未便核辦、除將張孫二兵遞解戒嚴司令部究辦外、所獲之陳世蔭等兩犯、解送警廳司法科訊辦、

◉郁金元被戳身死案之預審

閘北王家宅居戶郁金元、遭在逃之陳雲林等用刀戳斃、屍兄郁福根協保報經地檢廳派員驗明棺殮、並據該管五區二分署將拘獲之嫌疑犯沈杏生並陳雲林之兄陳根林解送檢廳訊辦、昨奉盧檢察官飭傳該警署是日發事地方崗警張文彬到案、向詢當時如何情形、復提在押之沈杏生等研訊一遍、判沈等還押、該警給以回片、着回署供職、

◉巡警查獲私製鴉片料子

昨日下午二時、五區警署查悉會文路新天下會館對面華昌樺油公司有私製鴉片烟料子情事、當飭警探前往查抄、當場抄出形似鴉片之流動物質十二、每叮重量四五十斤或二三十斤不等、並將夥友陳阿金等五人一併帶入五區警署、經王署長研訊、據陳等供、此物形質雖似鴉片、但實係油漆上應用之物、判解司法科核辦、

◉南市保衛團員定期操演

南市保衛團部前會會議、以天時炎熱、暫停各團員操演、茲已天氣秋涼、故對於操演課程、即於九月十四日起、仍令照常舉行、現經該團部通告各該區區長遵照云、

◉皮鞋公會籌建會所

昨午上海皮鞋公會假座壽聖庵內、開全體會員大會、到會人數一百有餘、正會長周瑞生主席、其最要議案爲籌款建造會所、當由中華皮鞋公司代表陳思搭演講建造會所之必要、繼由主席報告、去年已有索事十餘人認捐銀數三千餘元、惟離目的尚少七千、旋經衆議決、委託公會執行部募捐辦理、議畢衆發而散、

◉江邊碼頭焚燬草房

昨日上午八點餘鐘時、滬南兵工廠附近江邊碼頭某姓所居草屋、忽然失愼、各區救火會、驅車前往救熄、計焚去草房三間、餘未殃及、

◉穿心街居戶失愼救熄

昨日下午五時許、老北門內西穿心街一百零五號門牌某姓家、不愼於火、即經隣人以電話報告救火會、迨各區救火車到埠、則早經救熄、祇焚去元寶錠帛而已、事後由二區一分署飭警往傳某姓到署訊詢、

◉上海報經理被控

濱口路上海報館、向由濱克路光明印刷所代印、近因該報登載「徵求段政府賣國賊狀證據」之廣告等、被總巡捕房刑事科查悉、在公共公廨起訴該報館經理資培及光明印刷所經理俞泉孫、違犯出版法十一條、及特別警律二十八條、昨晨將資俞二人傳至公堂、被告等同延律師到堂代辯、經關讞員與英馬副領事核供會判、被告各交二百元保、本案未訊結以前、不准再登徵求段政府賣國賊狀證據廣告、改期再訊、

◉汽車撞傷人力車夫

昨日下午四時半、某號汽車駛經法大馬路撞倒人力車夫林大、頭部受傷、由捕將汽車號碼抄錄、另雇車送受傷人往仁濟醫院醫治、

◉私售烟土罰鍰

法捕房中西包探、前日偵得法大馬路中華里四號門牌李偉記土棧私售煙土、遂稟明捕頭、前往抄出煙土三十一磅、解法公堂、先由捕頭上堂稟明前情、李供認私賣違禁不諱、中西官判李罰洋五百元充公、烟土沒收、

◉鴇婦逼妓應客之罰懲

法租界妓院鴇婦方老三前日因逼令妓女桂彩霞接客不遂、將桂妓毆打、爲法捕房包探查悉、將方鴇及關係人方吳氏帶入捕房、昨解法公堂、桂彩霞供、前因丈夫家貧賣娼、近因身患癰毒、故不能行動、鴇婦强逼迎客不遂、致被兇毆、求請超豁、詰之方老三方吳氏供詞支吾、中西官判方老三罰洋一百元、吳氏罰洋七十五元充公、桂彩霞發廣慈醫院醫治、痊愈後、發濟良所擇配、將鴇婦兩被告負擾、

◉時濟醫院更改門診時刻

西藏路時濟醫院主任係牛惠生醫生、駐院醫生焦錫生、該院完全慈善性質、除號費八十文外、藥費等不取分文、現定十月一號起、上午門診、改爲午十二時至三時、住院病人、概送海格路紅十字會總醫院云、

◉寶塔牌牙粉廠招請各埠經理

本埠西門中國製藥社、自民八創辦以來、所出寶塔牌牙粉化粧品等、出品精良、裝潢美麗、極受社會歡迎、茲因五卅事起、復蒙愛國諸君推廣各銷路、將各種緊俏之貨大加改良、並特別減價、招請各地分社及特別經理處、以資推廣國貨、挽回利權、備有章程樣品、可向函索云、

◉金鷹牌絲襪之暢銷

金鷹牌絲襪、行銷天津北京等埠、本埠各大綢緞局、如老九章老九綸、均有經銷、聞該綢緞局因推銷國貨起見、現在售價甚廉、故銷路有蒸蒸日上之勢云、

◉福新出品發行

華成路福新烟草公司所製金鵝牌香烟、三喝牌香烟等、係用上等國貨烟葉製造、烟絲黃亮、氣味芬芳、裝潢雅美、尚爲國貨中之上品、故自發行以來、本外埠向該廠訂批者、大有供不應求之概、

◉陳德豐旱煙暢銷

杭州陳德豐旱烟廠、所製之雙獅牌切烟、雙鳳牌元奇等旱烟、氣味芬芳、辞暈極隆、自五卅案發、該廠爲提倡國貨起見、更加改良、日來之銷數甚爲暢旺云、

◉瑞倫新聘法律顧問

本埠瑞倫烟公司、創辦多年、所出三角牌及公司牌香烟、均選上等烟葉製造、故本外埠購吸者極衆、近因外界冒牌出品甚多、故聘佑尼干律師公館赫孟克等三律師爲顧問云、

◉闓興襪廠遷移減價

正豐街鴻興襪廠發行所、因新屋落成、即日遷移、將店中存貨、減價九扣、如中國各種呢帽、每頂四元、九扣實洋三元六角、絲紗襪亦特別廉價云、

立興

總廠五週紀念門市部新張

大減價中

壹萬元之大贈金

襪

[illegible]

三馬路大新街

上海三馬路大新街口

立興綢緞洋貨局

夏歷七月十八日正式開幕

綢緞洋貨一律九折

大減價二十一天

世外神仙奇門星相

[illegible]

寓一品香十四號　電話西6621

新皖汪懷節　皇極神數推命
▲▲李公爵相訪國士

頌揚名相　東郭野人

[illegible]

新安李公爵　命相寓

[illegible]

尤氏推拿小兒百病

[illegible]

祖傳王鳳峙精理兒女科　推拿調經

[illegible]

葉琢香老女科

[illegible]

湖南六甲道人　神符治病

[illegible]

白濁梅毒　德國新藥實驗

[illegible]

張宏士醫生　上午九時至十二時在法界嵩山路仁和里後面上海療毒院　下午三時至六時在大世界西湖州坟山西壁仲安里宏治注射醫院

◉紐克多牌銀箱又到

南京路勞合路口聯益貿易公司、經理美國紐克多廠製造各種銀箱、爲防盜與火之要品、現新有一批運申、大小俱全、其價格極爲公道云、

◉止咳化痰猴棗散銷路甚暢

三馬路拋球場復昌參號、經售止咳化痰猴棗散、以來新病者藥到立見奇效、即患宿疾者、購服之後、見效甚速、具有藥到回春之功、故往購者衆、銷路甚暢云、

◉張元春號開除夥友准備案

南市新碼頭張元春木器號夥友曹培之、違背行規、經號主查悉、報告木器漆業公會、派員調查屬實、開會議決、照章將曹開除、並呈請上海縣公署備案、茲聞該公會已奉到縣署第四九七號批示、略謂該同業張元春號夥友營私舞弊、違背公會議決賓准規條、經該會查明理勸不從、公議照章開除出行、以維業務而整規章等情、事關該業全體利害、既據照章會議公決、應准如呈備案可也、

◉迷路女孩留養候認

前日有一迷路女孩、在滬路北啼哭、由寶山縣彭浦鄉東南區保衛團團丁查見、帶入該區、經甲長上官榮詢問之下、據供姓曹、名阿四、年九歲、其父名曹老頭子、住址不明、奉判留養候出示招領、

◎公共公堂訊案彙錄

早堂會訊、(一)劉順記等九戶控陸順流不付貨欵案、『堂論』本案被告除去洋一百元以外、業已承認、准將另案破產、改期七天訊、此判、(一)錦章綢莊控陸順流請求破產案、『堂論』改期七天訊、此判、(一)符夢熊控王耀庭欠付房租案、『堂論』被告當庭償還原告租洋四百元、所請羈押駁回、着原告即將房屋修理完善、堂費各半分擔、此判、(一)倪金林控沈月仙不付貨洋案、『堂論』被告有病、准改期七天訊、此判、(一)鮮康米號控陳友梅不付米洋案、『堂論』原告並其代表律師均不到案、應着捐賑箱銀十兩、被告退去、改期再訊、此判、(一)鄭陳氏公鄭棠臣還產請求案、『堂論』公示新申兩報十四天再核、此判、(一)陳瑞德控史忠榮代償借洋案、『堂論』被告既已避匿、候到案執行、此判、晚堂會訊、(一)滙信洋行控趙潔凡等貨欵糾葛案、『堂論』兩造既在和解、准展期訊理、此判、(一)盧耀山控唐榮原不理貨欵案、『堂論』被告前求展期、候傷到案執行判決、此判、(一)諸桂根控邱老福欠付房租案、『堂論』限十四天邱老福到案再訊、此判、(一)沈瑞卿控羅爵欠工料洋案、『堂論』着原告自覓被告住址、報告本廨執行提案、此判、(一)李桂林控葉與齋等不理欠欵案、『堂論』本案三紙抵押據、均蓋有葉與齋昌東圖書、應着該店並各被告共同負責償還洋一千二百〇七元、並自起訴日起、至清償日至、按年八釐之利息、及堂費、證據三紙仍附卷、此判、(一)吳根寶控葉與齋等盤店糾葛案、『堂論』着被告共同負責、償還原告損失洋六百八十元、並自起訴日起、至清償日止、按年八釐之利息及堂費、證據一紙附卷、此判、

氣象報告

天時有雲、黃海東海有東風、

公布欄

◉上海地方審判廳

[illegible]

◉上海地方檢察廳

[illegible]

德國政府實驗新藥　返老還童　生殖靈

招請各埠經理處　任主傭金每月一千元以上

[illegible]

美國政府實驗補品　戒烟解毒　威利糖

[illegible]

德國博士眼藥

專治一切眼病　[illegible]

定價　[illegible]

德國政府實驗新藥　白濁斷根　海底山

[illegible]

高麗參　西洋參

[illegible]

上海分售處

[illegible]

美商三德洋行總理

上海四川路九六號　電話中四三七一

經濟新聞

評論

破獲私鑄國幣機關之感想（義農）

喧傳已久之鑄幣私鑄機關。近竟以破獲聞矣。查私鑄機關。在一週以前。即喧傳在局門路四十二號。而報紙亦曾有記載之者。不料一週以後。官廳所破獲之私鑄機關。亦即爲局門路四十二號。豈官廳所謂密查者。尚不若吾民耳目之周歟。不然。是再三審愼。以免查抄之誤歟。異矣。

今私鑄機關破獲矣。但所拿獲者。並非私鑄機關之主體。唯即官廳尚須嚴究追捕。吾以爲除一面嚴究追捕私鑄主犯外。尚應有數項之探查。㈠模型果否爲私造。㈡大條銀之來源。究爲何種機關所供給。㈢運銷私幣。究爲何種機關。㈣工匠技師究從何處招聘。一一採查。庶幾可以水落石出也。

或謂此次私鑄機關。規模如此之大。必有多數奸商與之上下其手。因若無大批大條銀之供給。若無銷售機關。則雖有私鑄必不能日夜出七萬元之鉅數。而流通於市面者。亦必不致如此其多也。或謂以如此大規模大資本之組織。其主犯必不可得。其信然歟。唯有待將來官廳拿獲主犯後。以證明其言之不足信也。

金融市場

厘張拆平

昨九月十一日（即陰歷七月二十四日）。厘價似形轉疆。早市爲七錢二分三毫二忽半。較前日早市。已見好起一毫。而早市並又衝局七毫半。爲七錢二分四毫。成交數爲早市四十九萬九千。午市四十三萬二千。市氣尙稱不弱。銀拆早市一錢五分。較前日轉穩行情。似跌三分。而午市則又爲一錢一分。與前日午市同價無異。小錢行價則單毫六錢一分。銅元三百二十八千。均與前日相同。惟雙毫早市五錢四分七毫。似較前日市況。好起七毫半。午市縮好七毫半。交易甚穩。各銀行收票款六十餘萬。北倉一百餘萬。華商各銀行收款一百三十餘萬。同行收款九十餘萬。劃頭白劃云。

金價繼續下落

▲最低到五十兩關口 ▲時局之影響 ▲日滙市況亦極鬆動

昨十一日。大條銀來電近期長一二五。計爲三十二辨士一八七五。遠期長一八七五。計爲三十二辨士一二五。標金市況。晨初開盤即較鬆。而後漸漸回高。市況平平。至午後復見鬆勁。一時宮戶甚夥。人心轉疲。因由時局不靖之影響。日滙亦然鬆勁。結果比前日收盤跌一兩。交易仍旺。比前日不相上下。最初十月份開盤價。比前日小五錢。爲二百五十一兩八錢。毛盤由二百五十二兩四錢。復跌至二百五十一兩九錢。至先令揭曉。倫英滙掛大二五。金價爲二百五十二兩。其時日滙甚鬆。十二月期成交價爲五一四三七五。而人心甚佳。至十點十分。十二月期成交價爲五一四三七五。金價仍爲二百五十二兩二錢。嗣因金價不落。故同業中又紛紛購買。日滙至十點三十分左右。成交價爲五一半。同此金銀行照此價揭出日金六十萬元。住友等銀行。亦有抛出。金價由二百五十二兩七錢。至十一點十分時。同價爲二百五十二兩一錢。漸時橫濱來電。日英小一二五。日英小〇六二五。而人心依然向上。價抬高。至十一點四十分時爲二百五十三兩三錢。日滙十二月期成交價爲五一六二五。市況萊定。而後金價站在二百五十二兩左右。至十二點三十分。收盤價仍爲二百五十三兩。午後開盤爲二百五十二兩九錢。毛盤稍有轉跌。路不通。恐發生戰事消息。雖未證實。人心忽然轉疲。買戶甚爲踴躍。價跌至二百五十一兩。二點半先令開出後。同業中搶出日滙。價至五一三七五。市況鬆動。金價跌至二百五十兩九錢。最後因高價影響。市面稍定。至四點四十分。收盤爲二百五十一兩三錢。最低價爲二百五十兩〇九錢。高低相差。計爲二兩四錢。午前登價格。九月份爲二百五十四兩。十月份爲二百五十三兩。掉期永爲二百五十四兩。午後爲二百五十二兩。赤價開盤爲三百二十一兩七錢五。收盤爲三百二十一兩五錢云。

浙發銅元券難成事實

▲錢元兩庄尙無辦法 ▲各公團多不贊成

浙江發行銅元兌換券一案。前日杭總商會提出會董會議。以銅元充斥。亟需補救方法。若再發以兌換券。爲害勢必加甚。應請撤回原議。以維市情。取消此議。並懇經營會館。對於發行此項兌換券。亦經開會集議。咸不贊成。已函請商會據情轉達官廳。以免銅元價落。貽害小民生計云。

匯兌市場

倫敦銀價轉長市況穩定

▲紐約銀價仍未改動

九月十一日（星期五）倫敦銀市消息。大條銀價。比較前日。近期長二五。改爲三十二辨士一八七五。合英滙平價爲五。印度孟買。三先令三辨士二五。遠期長一八七五。改爲三十二辨士一二五。紐約銀市消息。紐約銀價仍未改動。現貨計爲美金七角二分。市況穩定。

倫敦紐約孟買橫濱神戶香港之滙市

九月十一日本埠所接倫敦、紐約、孟買、橫濱、神戶、香港、等處外電滙行市。分別揭錄於後。

▲倫敦滙市 九月十日對柏林價。仍爲二十金馬克又百分之三七（合英金一鎊）。對巴黎價。改爲一百零三法郎零五生丁（合英金一鎊）。比前日長十生丁。對上海價。仍爲三先令三辨士二五（合規元一兩）。對孟買價。仍爲一先令六辨士一八七五（合印幣一羅比）。對日本價。仍爲一先令八辨士二五（合日金一元）。對紐約價。改爲美金四元八角四分六二五（合英金一鎊）。比前日縮二五。

▲紐約滙市 十日對倫敦價。仍爲美金四元八角四分七五（合英金一鎊）。對日本價。改爲美金四十元八角七分五（合日金百元）。比前日縮美金一角二分五。市況呆滯。對上海價。改爲美金八十元五角（合規元百兩）。比前日縮美金二角五分。對巴黎價。改爲美金四元七角零五（合法幣百法郎）。比前日縮一分。

▲孟買滙市 十日對倫敦價。仍爲一先令六辨士三三二分之五（合印幣一羅比）。對日本價。仍爲一百十一羅比（合日金百元）。對上海價。仍爲二百七十四羅比（合規元百兩）。

▲橫濱滙市 十日對倫敦價。仍爲一先令八辨士零六二五（合日金一元）。對紐約價。仍爲美金四十元五角（合日金百元）。

▲神戶滙市 十日對倫敦價。改爲一先令八辨士一二五（合日金一元）。比前日縮零六二五。對紐約價。改爲美金四十元零七角五分（合日金百元）。比前日長美金二角五分。

▲香港滙市 十日對倫敦價。仍爲二先令五辨士（合港洋一元）。對上海價。改爲規元七十五兩五錢（合港洋百元）。比前日小二錢五分。對日本價。仍爲日金一百四十六元五角（合港洋百元）。

法美日掛牌價賤落

▲內盤市況大體平穩 ▲華商購進日金售出英金

昨九月十一日（星期五）。本埠外滙掛牌價。惟美日法滙賤落。比較前日。計美滙長美金二角五分。改爲美金七十九元五角。日滙小二錢五分。改爲規元五十二兩二錢五分。法滙長五法郎。改爲一千六百七十法郎。其餘各滙。皆未變動。計英滙仍爲三先令二辨士七五。印滙仍爲二百十二羅比七五。港滙仍爲規元七十六兩二錢五分。荷滙仍爲一百九十三盾。內盤市況。大體穩定。華商方面略有售出。日滙則因華商補進至二百萬元。以致市況鎮靜。各滙市況俱形穩靜云。

英滙市況堅定

昨日掛牌價。仍爲三先令二辨士七五。內盤最初十一月期及十二月期。買價爲三先令三辨士二五。市況堅定。嗣後華商售出十二月期。買價爲三先令三辨士一八七五。午後開盤。價仍如前。市況堅定。嗣後成交價。改爲三先令三辨士二五云。

美滙市況平穩

昨日掛牌價。長美金二角五分。改爲美金七十八元五角。內盤最初開盤。最初爲美金七十九元一角二分五。買價爲美金七十九元三角七分五。市況平穩。十點鐘時成交價。改爲美金七十九元二角五分。闊後市況稍擾。成交價改爲美金七十九元一角二分五。至午後成交價。改爲美金七十九元一角二分五。至收市價無變動。市況仍穩云。

國內滙兌消息

上海銀行九月十一日國內滙兌行市報告云。今日津行化京公砝均無變動。滙洋價爲一千〇三十七兩。較昨日跌去五錢。各埠洋滙。因今日市面下落。大都回縮者多。計津爲一千〇〇四元。京爲一千〇〇五元。均未動。漢爲一千〇〇七元。跌去三元。濟南爲一千〇〇七元。煙台爲一千〇〇四元。亦未變更。青島爲一千〇十元。蕪湖爲一千〇十元。安慶大通爲一千〇十二元。九江爲一千〇十五元。長沙爲一千〇十元。常德爲一千〇十二元。開封爲一千〇〇四元。均各跌去兩元。其餘江浙各埠。如蘇、錫、常、鎮、揚、寧、一帶。均爲一千〇〇一元。杭州爲一千〇〇一元五角云。

俄票去路最旺

昨日各項外幣市況。稍有變化。各票滙出交易。以俄幣去路最爲活動。而德馬克亦隨之而起。惟其他各票則供過於求。內如英美日法等票。均無變落。乃各幣成交價。如英美日三種票。計英票每鎊爲八兩一錢。[illegible]分半。一千盧布新票爲三十二兩。馬克新票亦好起一厘。計十二兩。又一千馬克老票爲二分八厘。十萬馬克新票亦好起一厘。其餘概無上落足述云。

證券市場

公債續跌

▲九六期貨尙堅定

昨九月十一日。華商證券交易所公債市況。午前甚爲清淡。市面亦極平靜。午後市場人氣趨疲。各種債出。金融整六振多。而以整六爲特甚。期貨成交共爲二百六十二萬元。共計爲一百二十二萬五千元。九六次之。爲三十八萬五千元。七長最少。祇三萬元。茲將各債之經過情形。分別述之如左。

▲金融 金融公債千元票現貨。初爲九十一元。收盤復回至九十元九角。與前日價同。九月期祇收市時成交一盤。價爲九十元八角半。比前日跌二角五分。十月期（除息）初開出時無大變化。午後以時出者甚衆。其價步落。收盤小至八十八元三角。比前日小去五角五分。十一月期午前無市。午後成交亦不多。其價比前日小去五角。爲八十八元五角。

▲整六 整理六厘現貨。僅午前稍有開出。價比前日大一角。爲七十六元二角。九月期週初各盤均穩成交。直至收市時。始做開十六萬元。價比前日小六角半。爲七十五元八角。十月期自晨初以次。每況愈下。最低價曾跌至七十六元一角。比前日小六角半。十一月期午前價爲七十五元八角半。收盤則爲七十六元云。

紗花市場

棉紗平穩花價續漲

▲人鐘標紗除九月期後照常開拍 ▲日商拋出通姚新花約三千零五包 ▲參照了結本月

昨十一日上午九時。紗約棉市。先因布市良好。數廠商購進。期市價趨漲。旋因南方棉帶出貨均漲二十四磅音。至二十五磅音。時值美棉八九月因交貨期不佳細漲。結果期貨各月均漲二十三分八。同時美棉亦不佳。結果各牌均漲二錢。同時美國棉現貨價平穩。開盤價位細約消息。[illegible]

…十支紗不動。二十支跌二元。二十支紅財神仍價三百二十八兩四錢。十六支福島、及三馬。均售三百二十八兩九錢。十六支金城。售二百五十三兩九錢。同時大阪現紗電。比七月四日細約共三百七十二萬磅。本埠人鐘標紗開盤時。十二月期一百六十二兩九錢。十一月期一百六十兩四錢。一月期一百五十九兩三、五、錢。市面現紗。交易因價漲跌二錢五分如左。

十支雙象	[illegible]	十支地球	[illegible]	二十支五子	[illegible]
十支金城	[illegible]	十支樂風	[illegible]	十六支人鐘	[illegible]
十支富貴	[illegible]	十支帆船	[illegible]	二十支雙喜	[illegible]
十支大發	[illegible]	十支孔雀	[illegible]	二十支雲鶴	[illegible]

…十時半三品紗市因現紗、花價漲美棉漲一二、元。收盤報、五、六角。標紗中途因現紗、廣棉、平穩。人心堅實。收盤時。近月漲三、五、錢。遠月縮漲二、五、錢。市面現紗。廣東幫進十支大發、雙喜、帆船、十六支地球等紗二百餘包。四川幫進二十支牧羊、五子、雲鶴、五十包。內地幫進二十支人鐘、二十支金城、四十包。此外江西、汕頭、寧波、蜀幫共購各牌紗七八十包。賣價比上日漲跌二錢五分。

月期	前市收盤	後市收盤	月期	前市收盤	後市收盤
十月	[illegible]	[illegible]	一月	[illegible]	[illegible]
十一月	[illegible]	[illegible]	二月	[illegible]	[illegible]

外棉經濟。本埠花市。人心因國棉紗跌一錢。漸時本月多頭了結。四、五、千包。往後遠月買戶稍衆。人心步堅。結果比上日漲二錢、至三錢。共成交三萬四千二百擔。收盤市價列後。

月期	前市收盤	後市收盤	月期	前市收盤	後市收盤
九月	[illegible]	[illegible]	十二月	[illegible]	[illegible]
十月	[illegible]	[illegible]	一月	[illegible]	[illegible]
十一月	[illegible]	[illegible]	二月	[illegible]	[illegible]

公會現棉消息。姚花到一千八百包。開價三十三兩四錢、至三十三兩八錢。通州花到三百零五包。新貨開出。價約三十八兩左右。

品名	價	品名	包數	備考
通州花	三八·〇〇	三新通	一六〇包	廠商通拚
火機花	三六·五〇	東棉通	八〇〇担	本月送打包廠
又	三六·二五	又	六〇〇担	十月送打包廠
姚花	三三·八〇	廣東幫通	五〇〇包	現貨棧交
又	三三·八〇	橫濱幫通	五〇〇包	又

大阪三品期紗市價表（九月十一日）

月期	前市開盤	收盤	後市開盤	收盤
九月期	[illegible]	[illegible]	[illegible]	[illegible]
十月期	[illegible]	[illegible]	[illegible]	[illegible]
十一月期	[illegible]	[illegible]	[illegible]	[illegible]
十二月期	[illegible]	[illegible]	[illegible]	[illegible]
一月期	[illegible]	[illegible]	[illegible]	[illegible]
二月期	[illegible]	[illegible]	[illegible]	[illegible]
三月期	[illegible]	[illegible]	[illegible]	[illegible]

大阪紗市微疲

棉紗現貨昨日因川口幫買進福助二十支少許。價爲三百三十三元。餘以原棉堅漲。人氣轉佳。故現市行情又漲起二元。中等二十支九月期價爲三百三十二元。十月期價爲三百三十元。

埃及棉第一次估計

埃及本年棉花第一次估計。據十日電訊。大粗估計七百二十七萬四千康太（一康太合九九·〇五磅）內薩克來的司三百五十六萬四千康太。他種棉三百七十一萬康太。

漢口新花上市價跌

棉花爲鄂省出產大宗。產各縣所產之花。年約七八千萬兩。在漢銷售者每年不下二百萬擔。售出之銀。金融之活動。近年以來。花價極昂。春間花市造新花上市。金融爲之活潑。[illegible]

各洋行之花紗疋頭消息

…收盤。每包價銀四十七兩之譜。現新花業已上市。買價者稍稀。於途。而洋商探購者不多。蓋因英商完全未辦。日商漢口棉花公會開會公議。新花停辦。每石價值三十八兩。如新花雲到。其價值尙可望減云。

㈠瑞和洋行報告云。本禮拜內棉價日高。十日英國利物浦現貨爲十二辨士五八。十月期十二辨士三八。一月期十二辨士三四。紐約棉市因旱魃缺雨漲價。他國又向紐約收貨。但其後稍跌。現貨今爲二角三分五五。十月期二角三分三〇。十二月期二角三分六。二月期二角三分七〇。孟買棉價初堅後漲。平加爾爲三五〇羅比。上好瑞姆拉三九五羅比。均十二月一月交貨。白洛去四五月交貨爲四一四羅比。本埠市面。大概已較上禮拜爲好。棉所出疋頭貨較跌。因天津方面貨物已足。但他埠將必向這提貨耳。棉紗仍無交易。索價者二千一百包。叫莊仍未開市。印紗亦無市面。本棉收盤計通州三十八兩四。最好姚貨三十六兩。特級三十三兩八。

㈡茂新洋行報告云。本禮拜之上半期。棉價趨於弱勢。收盤時市況較堅。乃因中美棉花潮價之故。美國官報。棉收有減。而新到之棉。又爲日商及本埠廠家收買。一到即棄。但因此漲。現在天氣於棉收頗好。江浙二省。探棉正忙。以現在情勢而論。權衡於二方之間。目前不致大跌。必能維持減更見高。故最好方法。莫如一見稍跌。即行購進。至棉紗市面。一週禮拜內雖於弱勢。較上禮拜六。續跌去二三兩。出口各種支數有二三千包。

㈢美安洋行報告云。十日接紐約來電云。市況因政府所發官報。與天氣之不佳。而受影響。長絨棉頗見鞏固。短絨棉亦稍穩固。

紗布市場四消息

▲用新式成單 ▲添標九月加特證金二兩 ▲紗佣增一分五厘 ▲九月人標不再開拍

㈠九月十日起。各經紀人買賣交易做成後。其通知委託者。一律改用新式成單。（即通知書。）

㈡九月期棉花新舊交易。自九月十六日起。買賣雙方一律加收特別證據金。每擔二兩。

㈢准經紀人公會來函。內開議決棉紗委託佣金。照原價外。每包另加歸還和解墊款銀一分五厘等因。應准照辦。

㈣准經紀人公會函開。據多數會員意見。對於本所開拍九月期棉紗一節。以爲日無多。本埠紗廠尙未開齊。請求本所開拍棉紗時。自十月期始。至二月期止等因。應准照辦。

上海商情

歐美絲銷依然暢達

▲自廠經市特交易不弱…美電明日可轉

經濟事情

煤市尙佳

▲白煤仍無起色

昨日煙煤交易。尙不過惡。本街工廠、雜戶、輪船等務。皆有購進。頗多。客方亦有繼續成交。茶會趨勢。始終穩定。來貨亦稀。日來祇以白煤銷路。仍未見旺。但存貨到貨甚覺。因價格穩定。全市開出共四千一百噸。中興統十一兩五錢。井陘十一兩。六河溝十兩零八錢。悅井九兩二錢五分。博山八兩七錢五分。林西八兩六錢。華東九兩六錢。賈汪六兩六錢。棗莊六兩三錢。中興十一兩。井陘十兩零五錢。開平八兩七錢五分。棗水九兩。又八兩七錢。臨中自二十二兩。老監二十一兩五錢。紹山十兩零二錢五分。山西二十二兩云。

豆油	二九·一〇
花生油	二三·一〇
小麥（湖州產）	九·六五

橫濱絲市平平

昨日星期五。本埠洋莊絲交易。仍不見弱。歐美消費仍旺。昨日最上品等處白廠絲經。頗有出。仍見不少。昨計滬通細絲二百六十包。川廠經與白乾經英法兩莊仍有進。川經二十包。信學進乾大經四十包。價均堅挺。灰經因廠莊不允增價。故無成交云。

▲橫濱絲市平平 生絲現貨。僅有一二補充缺貨之家。徵有進貨。然因期市稍覺欣風。亦觀望莫前。故昨日無大交易。雙方均有待時而動之態。其期絲市價表

月期	前市收盤	後市收盤	月期	前市收盤	後市收盤
九月期	[illegible]	[illegible]	十二月期	[illegible]	[illegible]
十月期	[illegible]	[illegible]	一月期	[illegible]	[illegible]
十一月期	[illegible]	[illegible]			

洋莊茶市繼續暢達

昨日星期五。本埠洋莊茶市。銷場暢達。全市成交路莊土莊兩路綠茶及祁寧紅茶。總計三千四百三十五箱。其中貢熙一項。俄莊新泰洋行。進胃仍旺。白頭莊提貨亦不遺餘力。市盤較前日又漲二三兩。惟來源不多。存底稀少。交易已顯日前之旺。珍眉市面。尙稱穩勁。針眉秀眉等貨。亦不甚呆滯。惟和隆兩行。又復開辦。但其中秀眉針眉等貨。抉擇較前已見低四五兩。祁寧紅茶。俄莊協和洋行略有去路。但市盤甚低。市面仍難樂觀云。

糖市初堅後平

日昨公會期貨糖盤。初頗堅俏。本月份自六兩五錢七分五厘至六兩六錢二分五厘。而後竟縮至六兩六錢。落。降至六兩六錢二分五厘及六兩六錢五分。至六兩六錢五分而止。九月份六兩七錢。先後俱無變動。該糖市上人氣。對於遠期均覺冷淡。而近期因客家過多。進口現貨甚少。故市象堅異常。海粉因油頭來得價貴。禁止出口。故來貨阻斷。則有北號運到變糴[illegible]七兩二錢。紹手七兩至六兩八九錢云。

粉市甚疲

昨日麪粉市況。更形疲軟。津幫以維持市價故。本月內又吃進十五萬光景。廠方面與津幫共同維持。收進亦多。但至前日午後。已有止進之趨向。且更在拋售遠期。故市面頗有回復之可能。之日下客貨呆滯。粉市終難轉機。現存維持。僅爲一時之現象。昨日尤有時局之謠傳。人心更見不振。開市本月份小至二兩一錢四分。北後稍定方面。以月底衝近。頗爲努力。八九月份始平正。收市此之前日本月份又小七厘半。八月份二兩一錢半。十月份漲二厘半。計本月份爲二兩一錢二分七五。九月份二兩一錢二分二五。本月份二兩一錢二分七五云。

神戶麩粉豆餅油豆市價表（九月十一日）

品名	價	品名	價
麩粉	四·七二	黃豆現貨	一〇·四〇
上海麩皮	四·八〇	黃豆九月期	九·一五
天津麩皮	四·八〇	豆餅現貨	三·一五
漢口麩皮	四·八五	小麥（日本產）	一〇·二〇

日紡織業者對關稅會議之態度

日本紡織業。對於中國加徵關稅問題。曾經開會討論。結果決定主張要求中國政府。於實行二五加稅之際。同時內地應撤銷一種與二五加徵相當之國內消費稅。以期中外紡業商人。同爲平等之待遇。日本紡織業者。現全國紡業之意見。亦與此相同。總之。日本用途所在。直恐顯著加徵後。日本棉紗勢必加價。若另行創設國內消費稅。則中國棉紗亦非漲價不可。一言以蔽之。惟恐中國紗商獨佔優勢。即使不加。亦非以保護國貨爲目的。㈡各國紗商。中外同業。享受公平之機會。㈢中國政府。可藉此增加兩重之收入。故與關會目的。亦未抵觸云。

印度加徵華貨稅

▲平均每擔增收英金四鎊

國外貿易消息。中央近從接到印度總稅務司公函。報告印政府對於華商進口貨。現已擬定加徵辦法。限於日內實行。平均每擔增加英金四鎊。華商不堪其苦。因向駐京英使交涉。取消等語。中央接電後。外交當局擬即據情照會英使云。

陝西油田開採計劃

陝西油田之富。早爲世界各國所注目。但以國人不知啟發。遂致貨棄於地。現在該處建設採掘石油者。僅一日資二八名而已。陝西當局。有鑒於此。已計劃於十年內。在余延設油礦四十四處。開採石油。估計每年約產油一千四百萬斤。值三百萬元。估此項計劃成功後。各廠產油。不但可供本省之用。且可運銷他省。又每油礦開辦費約計十九萬二千元之譜。年來預調查。則採油百分之二十。汽油及機器油百分之二十。副產物百分之四十云。

潤肺止咳 消痰良藥 發行十載 功效卓著

杏仁精

我國杏仁功能潤肺止咳詳載神農本草經但煎服湯液不能盡其精華本公司自民國四年創製杏仁精係用上等杏仁由專門藥學名家化學分析提煉成精發行以來功效卓著主治傷風咳嗽氣急哮喘痰中帶血喉嚨乾燥癆一鼻塞流涕痰湧胸悶肺炎肺癆等症服之確有藥到病除之效每大瓶洋一元四角每打十四元中瓶七角每打七元小瓶四角每打四元外埠函購外加寄費二角郵票可以代洋再近有冒名僞藥影射行銷者請賜顧明本公司杏仁精有神農商標爲記特此聲明◉總發行上海南京路盆湯弄口大生製藥公司◉分發行杭州清河坊巷後市街口大生製藥公司

專醫 新老白濁

凡患白濁者… [illegible]

上海先施公司大減價

展期十四天

夏歷八月初六日止

永安公司大減價

續展兩星期

夏曆八月初六日止

市價一覽

九月十一日星期五

國外匯兌

津漢匯兌

金市

銀洋錢市

各國票價

物品交易所

證券交易所

紗布交易所

油荳餅交易所

麵粉交易所

滬南米市

滬北米市

油荳餅市

麵粉市

絲市

茶市

大連荳餅市

紗花市

布市

五金市

火油市價

蘇州市況

無錫市況

常州荳麥市

湖墅米市

硤石市況

旅行一覽

火車時刻表

滬杭甬鐵路滬杭段

上海北站開 上海南站開 松江開 嘉興開 杭州開 長安開 硤石開 閘口開

鎮揚汽車

鎮江開往揚州 揚州開往鎮江

輪船進出口日期

十一日進口 十二日出口 十三日出口 十四日出口 十五日出口

歐美郵船出口班 香港小呂宋班 西雅圖班 法國郵船班 德國班 舊金山班 溫古華班

[illegible]

工部局布告

照得除以下載明各處外所有自用人力車即日起一概不准在中央各處停等長久計開

特此布告

總辦魯和

西曆一九二五年九月十號

第三四〇五號

4724甲

寗波東鄉徐氏修譜通告

日本神戶輸出商廣勝隆主劉希釗啟事

內務部中央防疫處通告

本處設北京天壇電報掛號七零八九

緊要申明

蜀豐航業公司露佈

上海會審公廨 爲黃亨甫遺產事

上海永林堂紅木行公所啟事

江蘇銀行廣告

各匯兌處 收省稅處 抵押放款 總行 匯兌 各種存款 各分行

德國補腎壯陽片

巴霍散 大藥房啟

請飲馬字啤酒

本行獨家經理 寶隆洋行啟

虎列拉之勁敵 至聖水

爲能治之衛生家不可不備也

每大瓶一元 中瓶五角 小瓶一角

夏秋交界霍亂叢生惟

古今第一 婦科降生丹

京都天寶齋

婦科種子仙丹服後受胎極速

各電料店 上海亞司令洋行 均有出售

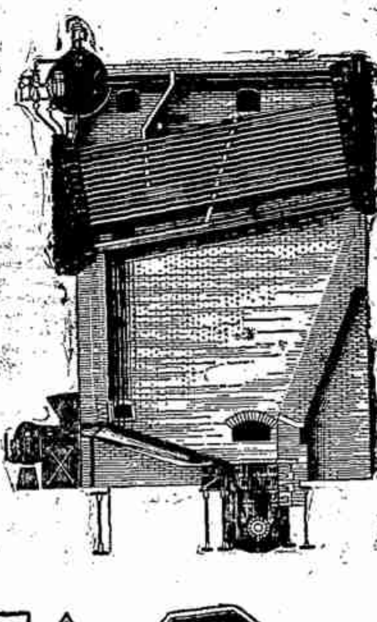

韓奈橫鼓式汽鍋爐

美國製造。極合發電廠之用。

樣式新奇。資料堅固。工程細密。汽力充足。內面外面。極易刷淨。詳細說明書函索即寄。

商標

美商 慎昌洋行

總行上海圓明園路 分行各埠

Pr26

程少卿眼科眞八寶眼藥

明目還光丸

永明 德和

即服即愈

心肝胃氣痛藥

小腸氣藥水

南北地道交通

新世界

請看

門票小洋兩角

新擺特別五彩大套戲火

禮拜六 紅孩拜觀音

禮拜日 盤絲洞

▲彩外有彩 景中生景 ▲架架連接 活潑如生 ▲鮮艷精巧 迥異凡品 ▲時機勿失 聯袂快臨

大世界

戲劇遊藝。七十餘種。鑼絲竹之美。極視聽之娛

贈中有贈樂上加樂

中法大藥房每日下午二時起在本俱樂部隨門券贈送龍虎牌牙紛五千包已屬遊客難得之機會且內有數百包附有贈品鈔票又可嘉此小發橫財廿五裁止請速蒞臨

百菓之王

檀香山夏威夷波蘿

解暑最適口之波蘿

本公司世界製波蘿最大之廠在夏威夷島置田萬餘畝專種波蘿凡農塲工廠皆延專家經營其事故製波蘿

質良味厚 食之大有裨益衛生

各國人士公認之為百菓之王

如蒙賜顧請認明此商標

檀香山夏威夷波蘿公司

中國各處 各食物店均有出售

上海仁記路廿五號 美商吉貝洋行經理

"Kodak"

避暑紀念

緊維孟秋七月 殘暑困人未暇
林泉暫避驕炎 愛聽松濤水咽
白雲終日悠悠 飛鳥吟蟲不絕
如斯清勝堪傳 願將柯達留攝

美國所製造之柯達鏡箱及柯達軟片(裝黃金中)行銷全球素享盛名近年中國攝影術日益進步柯達之銷路因而增加柯達之種類甚多印有詳細目錄函索即寄又有柯達軟片硬片及附件等物為柯達公司所自製至於顯影沖洗放大翻印所需器具與藥料柯達公司皆備有精品供給主顧

須購真正柯達鏡箱者若非美國柯達公司所造者即非柯達鏡箱欲知價目請閱目錄

江西路六十四號 柯達公司

柯達 KODAK

蘇州新舞臺

二十五夜戲 李鴻奎 王春喜 朱筱儂 明月珠 鴻雪春 汪芳鬧

二十五夜戲 魏慶雲 汁鳴鸞 鴻筱儂 朱月珠 明雪芳 汪鳴鸞

鏡面散

生髮膠

獅馬牌德國立止遺精丸

德國一九一四淋濁新藥

白濁靈丹

德國六〇六 內服 外用 六〇六藥膏

上海六馬路遠東德法西藥行經理

戒煙獨步

法 烟自服斷 回春樓品芳功見

總局 回春醫藥局 經售者

鐵質壽身酒

Tinctura Ferri Athenstaedt

鐵質為人血及重要細胞之主要成分凡血脈不和氣血兩虧之人非服鐵質壽身酒不可此酒係德國著名醫藥廠所製質料精純與華人體質相宜易於消化不傷腸胃且無傷齒牙生乾結等種種流弊補血滋陰健脾開胃久服精神健旺容光煥發駐顏益智却病延年婦女虛羸貧血者服之尤為相宜酒味平和甘美人人喜服

中國總經理 上海禮和洋行藥品部

(5)

鋼珠軸領

以及地軸上傳達需用各件

駐華經理 上海 維昌洋行

鐵安氏老牌脚腫無憂丹

脚腫

漢華 總發行

包愈 心痛除根

反胃丸

藥到病除之奇功

濟生藥房

校經山房成記書局

秋季大廉價 五十天

上海四馬路中市

奉贈書券

人人可得

哈哈真真合算，價錢又是便宜，猛有奉送書券，積了幾張，又是一部好書可看，委實是機會難得

▲廉價期限 本埠陰曆九月初十日截止外埠寬放二十天
▲贈書券例 購書滿洋一元贈書券洋一角多購多贈照此類推
▲函購簡則 外埠函購寄費另加一成如欲掛號每元再另加五分
▲郵票代洋 書款請勿郵寄不過之處郵票代洋十足通用

大隨園全集 大廉價七元
大字曾文正公全集 大廉價九元六角
曾文正公全集 大廉價六元
祝枝山全集 大廉價七角
曾文正公詩文集
胡文忠公全集
諸葛武侯全集
仿宋黃山谷全集
增批孟東野詩集
陸宣公集
蘇寫本陶淵明詩集
杜詩鏡銓
鉛板杜詩鏡銓
唐宋詩醇
馮註李義山詩集
仿宋本胡刻文選
韓昌黎全集
金聖嘆全集
金聖嘆才子杜詩解 大廉價七角
十八家詩鈔
經史百家雜鈔
方望溪全集
依原本白香山詩集
影印白香山詩集
二百家評註三蘇文範
三蘇文集
兩般秋雨盦詩選 大廉價三角
隨園女弟子詩選
顧亭林詩文集
顧亭林日知錄
六朝文絜箋註
才子古文讀本
古文範
選註唐詩絕句選 大廉價三角
岳忠武王集
嶺南三大家詩
惜抱軒全集 大廉價一元二角
詩法入門
三十六子全書
趙注孫子 大廉價三角
孔子家語
道德經 大廉價九分
孫吳兵略問題 大廉價一角二分
評註七子兵略 大廉價三角
莊子集解 大廉價四角八分
淮南子 中紙大廉價四角八分
莊子集釋 大廉價一元二角
正續彙刻書目 大廉價三元
墨子開詁 大廉價一元二角
韓非子集解 大廉價八角四分
荀子集解 大廉價九角
百家評註老子莊子彙纂合編 大廉價七角八分
絕妙好辭 大廉價四角八分
劍南詩鈔 大廉價一元二角
飲冰室文集 大廉價八角五分
古詩源 大廉價六角
隨園詩話
滄浪詩話註 大廉價六角
全唐詩話 大廉價九角
五代詩話 大廉價六角

對床夜語詩話 大廉價二角四分
詩品詩式 大廉價一角二分
章太炎文鈔
文史通義
吳梅村詩集
振青書畫集
翁方剛文集
柳柳州集
當代駢文類纂
陸象山全集
韓文起
歐陽文集
香山詩選
文心雕龍
嚴幾道詩文鈔
關夫子全集
康梁文集合刻
事類統編
文學指南
詞學初桃
攷正白香詞譜
斷腸詩詞
詞壇妙品
萬氏詞律箋
崑曲全部彙編全套
六也曲譜
崑曲粹存
長生殿曲譜
荊釵記曲譜
曲學字典 韻學驪珠
蔣士銓九種曲
李笠翁十種曲
綴白裘
大本金石索
陶齋藏石記
飲流齋說瓷
景德鎮甸錄
重訂六書通
篆刻針度
校碑隨筆
書目答問
蘇黃題跋
清朝書畫錄
清書過目攷
篆文六經四書
篆文論語
說文古籀補
繆篆分韻
積古齋鐘鼎款識
段氏說文解字注
許氏說文
六書分類
說文偏旁考
增廣詩韻全璧
古名人草字彙
詩韻合璧
康熙字典
張廉卿法帖
墨池堂法帖
書法指南
歷代畫史彙傳

馬駘畫問
沈嘯梅畫稿
謝閑鷗人物畫
張和庵朱夢廬詩畫合刊
百尺樓叢書
冶梅石譜
冶梅梅譜
七子可竹軒畫譜
沙山春人物畫譜
原板紉齋畫賸
百石齋叢畫
點石齋叢畫
醉墨軒畫稿
芥子園畫譜
武俠叢書
童之風人物叢書
十竹齋書畫譜
馬鏡江人物畫譜
飛影閣叢畫
煙雨樓大觀
古畫人扇冊
名人十洲仕女冊
仇十洲仕女冊
費曉樓仕女冊
戴本孝山水冊
胡律園人物冊
百艷圖
閨閣百美圖
清鑑易知錄
史記集說
倣殿史記
詳註歷代史論
綱鑑合編
增批通鑑輯覽
史記精華錄
前後漢精華錄
三國志精華錄
四史精華錄
尚友錄統編
綱鑑易知錄
史通通釋
橘中秘
象棋梅花譜
文學尺牘
文辭尺牘
才子尺牘
應用白話尺牘
註解八界尺牘
商學求己尺牘
昭代名人尺牘
尺牘大成
尺牘大成
尺牘函海
尺牘淵海
尺牘觀止
鳳娟女士情書
八賢手札
女子寫信必讀
社會交際尺牘
女界進化尺牘
交際寫信法
尺牘備要
古今楹聯匯海

十三經註疏
詩經嗜鳳
左傳易讀
左繡
左傳杜林
左傳快讀
合刻
四書白話解
來註易經
七家詩評註
人譜類記
日記類鈔
薛氏醫案
壽親養老新書
東醫寶鑑
醫學入門
醫宗金鑑
金匱要略
金匱玉函經
本草綱目
吳東暘醫書
列朝名醫彙粹
內經知要講義
治疔大全
王李合刊
陳氏傷寒辨錄
壽世保元
辨證奇聞
仿宋本草備要
針灸大成
和劑局方
景岳全書
六科準繩
赤水玄珠
徐氏十六種
外台秘要
正續世補齋書
陳修園六十種
千金要方
千金翼方
中西匯通五種
傷寒大白
正續名醫類案
知醫指南
喉科指南
沈氏尊生
儒門事親
類症治裁
瘍科大全
幼科發揮
景岳新方
奇門遁甲
三命通會
星平會海
果老五星
協紀辨方
諏吉便覽
鐵板神數
太乙神數
呂祖全書
西游原旨
伍柳仙蹤
列仙傳
詳註參同契
皇極經世
傳家寶

化世歸善
神仙通鑑
道書十二種
道書十七種
張三豐全集
天機會元
地理大全
地理四秘全書
地理大成
地理人子須知
地理陽宅
一貫堪輿
象吉通書
鰲頭通書
七俠五義
彭公案
施公案
蕩寇志
隋唐演義
永慶昇平
濟公全傳
兒女英雄傳
東西漢
前後說唐
說岳
西廂記
薛仁貴征東
薛丁山征西
綠牡丹
粉粧樓
二度梅
鏡花緣
花月痕
綠野仙蹤
續紅樓夢
七俠五義
彭公案
洪秀全
濟公傳
大快人心
鳳凰山
安邦定國志
五劍緣
三國志
列國志
聊齋
五才子
紅樓夢
七劍十三俠
女聊齋
白話了齋
香艷小品八種
遯窟讕言
西洋通俗演義
唐代叢書
詳註閱微筆記
右台仙館筆記
三借廬筆談
情魔鑑
狸貓換太子
俠盜奇術

千里獨行俠
一枝蘭劍俠案
五湖四海英雄會
梁紅玉演義
少林武藝記
清朝歷史演義
小八義
大八義
老殘遊記
劉氏老殘遊記
五大統總大事記
殺案新編
刀筆大全
三國演義
鉛版大字聊齋
鉛版大字三國演義
大字足本封神榜
鉛板大字西遊記
中國痛史
昕夕閒談
好青年
魅鏡
活現形
劍俠全書
血滴子
八大劍俠
小劍俠
七劍八俠
續七劍八俠
七劍三奇
紅俠
黑俠
白俠
荒山奇俠
情海波
游俠英雄傳
劍俠駭聞
半夜飛頭記
滿清奇俠
飛仙劍俠
百〇八俠
青劍碧血
指嚴餘墨
急富黨
百科全書
成語彙編
美人福
無邊風月傳
武俠異聞
塵海英雄
方外奇談
十葉野聞
南巡秘記
民哀說集
滑稽新史
滑稽魂
恐怖黨
女諸葛
明清軼聞大觀
分類小說大觀
分類筆記大觀
白話西廂記
九尾龜

另印詳細書目函索附郵票一分

寰球名藥 痔瘡靈藥

痔

立刻止痛 一服斷根 請來試驗 不取分文

化痔神丸 痔瘡斷根散

上海同仁醫藥所

真正國貨 金鐘商標

香亞公司

花露水四角二角一角半一角
生髮油五角三角一角半
生髮水七角半六角五角
如意膏能醫百病每瓶一角
雪花膏五角三角二角一角
菓子露六角三角半
各式香水各式香粉

南京路石路西

愈我年久小腸氣

疝氣 七天全愈

德法藥房

遺精 金剛百鍊丸

香港鍊雲藥房 上海

立愈癩疥瘡毒

患遺精者都來歸我

奉送杏仁茶 蓮子糖每元三斤半

立止白濁丸

京都嫩面玉容散 天寶齋

三日愈 癩疥瘡藥

費伯英醫生秘製功效極速包愈斷根

小腸疝氣丸

友指試用確 救我白濁

濟生老白濁丸

治體虛腎虧白濁 立止斷根不發

快活林

談話　旅館式的學校　（獨鶴）

許多人譏笑上海的學校。說是含有營業性質。我道私立學校。祇要其辦得好。一面賺了學生的錢。一面可以使學生得些實在的學問。那麼交易而退。各得其所。也算是天公地道。像眼前有些學校的趨勢。（不敢說是全數都如此。但有一部份確是如此。）簡直不能將營業作比例。倒有幾種特點。像是在那兒開旅館。

免費啊。減費啊。都是招徠學生的好方法。預測將來。各校招收新生。必定要仿旅館中房間定價打折扣的法子。彼此於春秋兩季開學時。大減價競爭。

輪埠車站。派人招呼學生。眞是特別優待。預測將來。凡是開學堂的。都要用了夥計。印了招貼。和旅館中接客的一般。火車輪船一到。便搶上去大喊某某大學。某某公學……

學校中最重要的是收學費。學生交了學費之後。上課也好。不上課也好。都可以不加干涉。預測將來。學校中除供給學生膳宿而外。其餘一切。俱可不管。所以學科可以不完備。而校舍却必須講究。預測將來。總有一天。要大做其本校房間精緻。飲食考究的廣告。

校長不過是個旅館經理。教職員不過是個招待員。校役當然是旅館茶房了。一概人等。均須對於學生。竭盡拍馬之能事。預測將來。總要看那一家學校中的經理。來得客氣。那一家學校中的招待員和茶房伺應周到。總可以多多的吸收主顧——就是學生。

至於以男女同校爲新招牌的。預測將來……更難說了。

學校增多。原是好現象。我們斷不敢任意誹謗。可是對於純粹旅館式的學校。無論如何。不敢贊同。總望大家改變些兒方針。不要越過越離奇纔好。

滑稽專電

士兒濟新村工竣。馮二將軍以一飯一羹邀客餐。來者俛飫佳肴後。咸有羹湯之感。（張家口電）（洪洪水）

張家口之西北督辦可稱甘督。長江下游之蘇督。可稱來軍總參議。新長東大之校長。（胡敦復）可稱北京女大校長。中國人正多衆人之才。衆人之勇。（北京電）（恢恢）

蘇州有人發起驅瘟逐疫之大醮。發起人中。某醫生亦列名。滑稽者見之大笑曰。瘟逐後。醫生將更白花矣。（蘇州電）（金）

自郵局罷工。引起商務印書館罷工。引起中華書局罷工。某資本家喟然歎曰。罷罷罷。眞是比虎列拉傳染尤快啊。（本埠電）（惡炎）

此間某冥器店。昨晚失火。焚燬冥洋鈔票三百餘萬。說者謂冥府近亦鬧荒。已頒令火神將軍。專向陽間活動。一般紙紮店老班均起恐慌云。（伯顧路電）（阿金）

孫中山之肝病。至今未愈。現已聘滬上最著名之眼鏡商往醫治。該商已於十八日寅時到達。（鄉都城電）（有志）

潘烈士追悼會之形形色色　（梅花館主）

九月六日。吾錫旅滬同鄉。假城內浙紹公所。爲潘烈士開追悼會。恰是日天不做美。大雨傾盆。自晨至暮。未曾或止。與會來賓。寥落無幾。以男女合計之。至多亦不過數十人。吾友某君。謂此種追悼會。如在五卅事發。人心狂熱之際舉行之。來者必數十倍於今日。茲則人心已有漸忘之象矣。予聞其言。慘然無語者久之。

少年宣講團陳君之演說詞。有『大雨淋漓者。乃天之熱淚也。卽天亦哭潘烈士之表示也。』『天雨足以試驗與會者之踴躍及誠意與否』等句。沉着悲痛。能道人所不能道。

各界祭聯挽詞。多至千餘件。茲擷錄其尤者數聯於下。（顧惠慶）『扇子沉江。一卷離騷難卒讀。伍員死國。千秋義烈尙如生。』（李思浩）『一腔熱血堪均。悲澤芬芳同不朽。千秋悲象石。長庚照灼有餘哀。』（褚輔成）『姚江多烈士。故鄉絕學繼陽明。一死從容。始識良知有眞際。湘水是舊游。勝地憤時同屈子。滿腔哀戀。應將遺恨續離騷。』（王文豹）『羣力可回天。救世全憑人纖起。從身甘蹈海。覺民奚必屈荊卿。』（葉恭綽）『屈原沉江流。九死靈孤忠。忍看河山竟沉陸。賈太傅湛藥家國。一哭彭大業。豈徒梁梓有餘光。』（何豐林）『殺身成仁。於斯爲烈。憂時救國。以警其餘。』

江天輪船茶房周亞四。亦有輓聯。語頗得體。句云『這般受氣做人。活者也無甚趣。總欠小心照料。死得實在可憐。』

曲園豐晚詩云。『時艱猶自聞孫賓。浩氣千霄化作虹。太息魯連今蹈海。誰將人事補天功。長沙憂國成前席。楚澤行吟賦大招。悵望神州無限淚。秋風凄絕浙江潮。』

玉玦金環錄（續）　（不肖生）

俠義小說

第十回　劉知府使詐欺孤兒　曾孝子遊春遇隱士

周芙蓉心想事已到了這一步。丟了小四子倚在其次。這拐帶的罪名。如何承當得起。好在小四子並沒有父母。誰也不能證明我們確是拐帶來的。這口供放鬆不得。周芙蓉生性本極刁狡。想罷即接口辨道。我原是窮家小戶出身的人。不認識是金是鐵。這耳環雖是在隣居鐵店裏打的。但是鐵店老闆曾說過。這耳環是他家裏現成的。不是臨時打的。大約鐵店老闆也不認識是烏金。所以照鐵價賣給我。總之我親生的兒子。不能因我認識耳環。就變成了拐帶。劉知府恨了一聲道。好刁狡的婦人。不教你受一點兒苦楚。你如何肯自認拐帶。說罷目顧站在身旁的跟隨道。把拶子給他上起來。跟隨一聲應是。即有兩個走到周芙蓉面前。喝令跪下。一人拖出他的手來。一人將拶子上了。等候劉知府的吩咐。劉知府道。你好好的招認了罷。像這般情眞罪實。還由得你狡賴嗎。你祇想想。本府是進士出身的人。豈不知道讀書的事。你說你這種婦人和武溫泰生不出這們好的讀書兒子。即令有這們好的兒子。若非專送他讀三五年書。何能將五經讀了。幷且文章成篇。你在這時候招認出來。本府念你們無知。不難開脫你們一條活路。若還執迷狡賴。本府也不愁你們不照實招認。到那時就休想本府容情了。武溫泰不及周芙蓉有主意。不敢開口。周芙蓉到這時也沒有話可狡辯了。祇得喊冤枉。劉知府見不肯招認。祇得喝道。拶起來。跟隨應聲將拶子一緊。眞是十指連心痛。祇痛得周芙蓉哎喲哎喲的大叫。叫時還夾着喊冤枉。劉知府不住的在桌上拍着手掌催刑。直拶得周芙蓉發昏。那裏還受得了。祇得喊招了招了。劉知府便叫鬆了刑。周芙蓉望了望曾服踪。又望了望武溫泰。祇管捧着被拶的手哭泣。劉知府喝問道。還不打算招麼。武溫泰也似的叩頭道。小人願依實招認了。當即將在飯店門口遇曾服踪的話招認了道。並非小人敢做拐帶。想順便拉他做個好幫手是實。劉知府問道。你拿甚麼東西給他吃了。使他心裏忽而明白。忽而糊塗。（未完）

妙趣橫生的奇人會　（農花）

關於遊戲性質之集會。在美國時有舉行。如那比笑會。比哭會。賽狗會。賽腳會。賽美會。屢見比賽會等等。也說不盡許多。總而言之。無會不有。在奕倫諾爾省。年必舉行一種奇人會。所謂奇人會者。須於形體上異於常人。而令人看見了纔能稱奇者。或須有奇於常人處。方合資格。不過往年舉行。只限於一省的奇人加入。並且與會者自己不一定親自到會。可以照片做代替。所以興趣很少。不甚熱鬧。今年由會長薄克頓提議。經地方上多數人之贊成。徵求全國的奇人加入。六月十九日至二十一日。爲開會之期。參加的奇人有三百零七人。有幾個人是非美國籍。也特許其參加。所以這次之奇人會。實際上也不止美國一國。開會地點。即在奕倫諾爾省的環球會場。開會之時。除各地方特來參觀和攝影者外。幷敦請國內著名醫士生理學家及名士學者列席。其熱鬧情形。固不待言。沒有到會參觀的諸君呀。你們試閉目想想。許多奇形怪狀的人集在一處。眞是光怪陸離。何等的有趣。要知道此種有趣。猶在其次。最可令人不忘的。就是開會時爲許多奇人的演說。僅多令人噴飯之處。他們所說的。大概多關於自己的歷史及趣事。茲附述各奇人的報告於后。

▲奇矮電影演員　有一個會員名柏梯那者。是一個矮子。高僅四呎。身高四呎的人。在外國人眼光中看出來。很是稀少。就覺其可奇。實在柏梯那的奇。不在其矮而在他的嗓子。在極其嗓雜地方。他雖則隨聲說話。很遠的人也能聞之歷歷。這種天賦大嗓。實在世上少有。有一個文學家曾經用柏梯那的嗓子爲取材。做過一篇滑稽小說。題目叫做『嗓的王』。小說中有幾句最有趣的話。說道『嗓王柏梯那。有一天在會場上演說。許多聽的人都掩着耳朶。有的呢。竟避到門外去聽。詎知聽完演說之後。仍有一小半的人變了聾子。』這種情形。雖云滑稽。却非十分言過其實。而柏梯那之名。因此小說而大振了。這天柏梯那在奇人會裏的報告云。某影片公司。因爲拍一張影片。須用一個矮子。物色了我。我因爲做影戲。對於我的大嗓。過於埋沒。故不答應。後來他們再三說情。並願重加薪金。從此我就變了電影界中之人物。唉。有可憐之大嗓而偏偏去幹那無須嗓音的生涯。實不得意。恐怕諸君也要替我的大嗓可惜吧。我自入該公司後。待第一片攝成。公司裏就拿我的大嗓來做幌子。題名這張影片。叫做『如此嗓王』。至此。我才知道影片公司的物色我。而幷願重出薪金來聘我。非在我的矮子。而正在我的大嗓。無嗓的影片而竟利用到我的大嗓。這就可奇了。這件事眞非我初入電影界意料所及。在我的生命史上。甚可以紀念的。特爲敬告諸君之前。

▲無臂畫家　有一個無臂畫家。是法國人。名叫阡的倫支安。入會開會。特地徵求他加入。按阡的倫支安。是法國的都爾城人。自小有藝術天才。當年成畫。當歐洲大戰的時候。他投筆從軍。某次出征。兩臂爲敵軍砲彈所傷。殆有毒。便成了一個無臂的人了。他兩臂截去之初。食物著衣等一切事務。都靠着旁人來代做。甚感不便。現在呢。他的脚不特能爲手做的一切事。幷能作畫寫字。以手作畫。倘且不是人人能會的。以脚作畫。自然是絕無僅有。聞所未聞。講到阡的倫支安的脚畫。輪廓粉色。得親得神。普通的畫家。望塵莫及。所以阡的倫支安的大名日振。而人人奉之爲無臂畫家。（未完）

會議委員之背後　（圖）

湯薌銘報喪電之特別

▲稱其父能生西方

漢口湯薌銘。因其父病故。電呈段執政。謂其父假四十九日。閉門念佛。並將其友某君所作挽湯氏魚電。亦係報告此事云。（上略）家父初患病。自知命終。大發大悟。強五弟持齋念佛。再三叮嚀。殺生有罪。自上月初八日起。即一心念佛。勺水不能入口。而神智清明如故。初九夜延僧及居士林居士二十餘人。轉圓念佛。徹夜不斷。延至十三日。手結彌陀印而去。次晚入殮。面帶笑容。並發金光。親戚同人均信爲已往生西方。泣無涕淚。薌銘魚（六日）

快語

影戲院主。遊戲場主。乃是二十世紀時代的月老。（洪洪水）

丁字不識。天下去得。A字不識。寸步難行。（洪洪水）

和尚投票之破天荒

定海國民會議初選舉。已於九月四日分區投票。此次選舉。調查全縣計七萬九千六百餘人。是日投票較省議會議員選舉爲尤爲擁擠。最可異者。國民代表會議議員選舉程序。僧道宗教師本未規定。後經明令加入。故此次調查普陀僧衆列冊者頗多。至是日投票。到有和尚一百數十人。均住紅印寺。寺爲之滿。競爭尤劇。聞其用意。係由普陀某禪院老和尚授意組織某法師爲初選當選。說者謂和尚愛國。亦算難得。未悉開票後果能當選否。

▲誌謝贈書　張靜廬君所作小說別饒奇趣。昨以其近著之『薄倖集』一冊見贈。情文並茂。特此誌謝。兼爲紹介

▲勘誤　昨載『紅領會拉雜譚』中『尙缺全』係『寶德全』之誤　（燕影）

無敵牌之新出品

（一）玫瑰麝香生髮水

存濟醫局　廖卿醫士　包治白濁下疳橫痃　聖手

不效還洋　靈藥出世　胃寶 棚楠散　筋骨疼痛藥

精刻海內孤本木版叢書　十大預約

◎全國圖書館◎中外藏書家◎保存國粹者◎研究國學者　請購備十種木版大字的名著

（本書之特色）▲字體放大……可以不損目力　▲錯字改正……可以免致遺誤　▲紙料堅固……可以保存久遠　▲版本古雅……可以取人歡喜

（預約之利益）預約期內只收六折過期十足漲價　兩相比較可知便宜不少

此種版本只有本局一家　印有樣本承索即贈

預約截止日期　本埠陰歷八月廿日　外埠陰歷九月廿日　出書日期　陰歷八月底

書名	冊數	紙名	定價	預約價	寄費
校經山房叢書	卅二	白	十八元	十元八角	六角
		竹	十二元	七元二角	四角
拜經樓叢書（十種）	十	白	十元	六元	二角
		竹	六元	三元六角	二角
槐廬叢書	八十	白	六十元	卅六元	一元二角
		竹	卅八元	念二元八角	九角二分半
平津館叢書	五十	白	六十元	卅六元	一元
		竹	卅六元	念一元六角	八角
金石叢書（行素草堂）	四十	白	念四元	十四元四角	六角
		竹	十八元	十元八角	四角
金石全例（硃批）	十二	白	十四元	八元四角	六角
		竹	十元	六元	四角
顧亭林遺書（二十六種）	念四	白	十八元	十元八角	六角
		竹	十二元	七元二角	四角
經學叢書	十二	白	十元	六元	四角
		竹	七元	四元二角	四角
惜抱軒全集	十六	白	十二元	七元二角	三角二分半
		竹	七元	四元二角	二角
詩毛氏傳疏（陳奐原本）	十二	白	九元	五元四角	三角二分半
		竹	六元	三元	二角

（特別優待）如十種合購照預約價再打九折郵費照表計算

上海四馬路中　校經山房成記書局發行

橫痃下疳　白濁　三天包好

白濁丸　下疳散　橫痃丸

軍政名牘彙編

軍事防務　內政外交　公私函牘　名著百篇　秘書不可不讀　官長不可不備

大陸圖書公司

縣政全書

官幕必携

財政清司　自收各縣　接收交代　不可不備

預約展期兩星期

月初五截止　仍准陰歷八日出書

奉贈樣本

清代二百名家

▲徐霞客遊記　▲陽明微草堂筆記　▲鄭板橋家書　▲標點分段俞曲園尺牘　▲九尾龜　▲唐詩三百首　▲銀杏之果　▲短篇小說集　▲薄倖集　▲千秋恨　▲梨眼哀史　▲草上飛　▲歷代劍俠大觀

上海四馬路中　翠衆圖書公司發行

中國學術思想變遷史

梁任公先生著　▲秋季廉價　▲一律六折　▲洋裝一册　▲定價五角

奇俠精忠傳

趙煥亭著　武俠小說

全部出版了

把全部泣鬼驚神的奇觀　大結束　▲做一場大來　▲曲曲竊　▲爲當代第一部好小說　▲一氣呵成　▲只要一字入目　▲愛不釋手　▲如果試看數行　▲包你着迷　▲匪徒俠客出現　▲兇人碰強人　▲惡徒碰好漢　晦氣

英雄走國記　劍俠奇緣　神怪劍俠　明末痛史　最新出版現代事實小說　不堪回首　宮闈秘史　三七俠五義

凡外埠購書郵費加一成名目繁多函索書目即寄

益新書社發行

寄售處　世界書局　上海四馬路　校經書局

上海麥家圈新華書局

秋季廉價 大贈券

贈券簡章

本局為酬答各界優待顧客起見特將最近新出各書列登秋季廉價之外另加一次半價發售特別贈品以酬惠顧諸君之雅意此項贈券在本報只限今日刊送一天幸請諸君剪下珍藏來時選購免失權利茲將贈品辦法開述如下

贈品

諸君凡照下列贈券訂購各種新書一律享受廉價贈品之利益外並可免除郵費之權利茲將贈品辦法列下

●購書滿洋一元 奉贈國產……象牙……

●購書滿洋二元 奉贈愛國紀念……一只

●購書滿洋五元 奉贈新式旅行……一座

●購書滿洋十元 奉贈新奇兒童玩具……

●購書滿洋廿元 奉贈愛國紀念金……一只

函購辦法

外埠函購秋季廉價大贈券各種新書者照書價另加一成半如須掛號每包另加掛號費五分書款概請郵匯代洋十足通用倘一次購滿念元特別優待免除郵費之權利僅贈品寄費照書價另加一成計算

上海麥家圈新華書局啟

非常大贈券 分類尺牘辭源

新華書信必讀●一冊四角(剪報來購)廉價二角

非常大贈券 學生文學寶庫

訴訟程式指南●一元二角(剪報來購)廉價六角

非常大贈券 武俠偵探叢書

清代劍俠英雄傳一元二角(剪報來購)廉價六角

新華書信百法●二冊八角(剪報來購)廉價四角

賀年尺牘大觀●一冊八角(剪報來購)廉價四角

西湖名勝指南●一冊八角(剪報來購)廉價四角

最新遊覽指南●一冊四角(剪報來購)廉價二角

女俠十三妹演義一冊八角(剪報來購)廉價四角

俠女報仇記●二冊八角(剪報來購)廉價四角

非常大贈券 新華尺牘彙海

非常大贈券 學生日用寶鑑

非常大贈券 歷代風流皇后

▲王陽明全集●六冊四元(剪報來購)廉價二元

酒水文集十冊三元二角(剪報來購)一元六角

新編家庭寶庫●一元六角(剪報來購)廉價八角

家用醫學錦囊●一元二角(剪報來購)廉價六角

飛行劍俠大觀●一冊六角(剪報來購)廉價三角

▲武俠大技術●二冊八角(剪報來購)廉價四角

非常大贈券 日用萬事全書

非常大贈券 中西工藝製造百科全書

非常大贈券 歷代風流皇帝

▲平民新叢書●一冊八角(剪報來購)廉價四角

▲唐伯虎遊記●四冊一元(剪報來購)廉價五角

新編醫藥全書●一冊四角(剪報來購)廉價二角

家用丹方大全●一冊四角(剪報來購)廉價二角

四大奇臣歷史●一元六角(剪報來購)廉價八角

▲隸帝暗殺案●一冊四角(剪報來購)廉價二角

非常大贈券 日用百事全書

非常大贈券 新華作文百法

非常大贈券 八大神仙全傳

▲新華中學字典●一冊四角(剪報來購)廉價二角

▲學生新字典●一冊二角(剪報來購)廉價一角

少年修養叢書●正集四角(剪報來購)廉價二角

少年進德叢書●續集三角(剪報來購)一角五分

男女笑話世界●八冊三元(剪報來購)一元五角

四大奸臣歷史●一元六角(剪報來購)廉價八角

非常大贈券 刀筆尺牘大觀

非常大贈券 新華珠算大全

非常大贈券 清宮十三朝演義

新式交際尺牘●二冊一元(剪報來購)廉價五角

蔡元培青年指南一冊三角(剪報來購)一角五分

▲白話書小說●八冊三元(剪報來購)一元五角

▲上海四馬路麥家圈 新華書局 大秋季廉價贈品部 謹啟

秋季開學用書

太平廣記

八預約大 掃葉山房

全書五百卷分八十八大類子目數千種

一律特價六折

太平廣記總目

神仙類 女仙類 道術類 方士類 異人類 異僧類 釋證類 報應類 徵應類 定數類 感應類 讖應類 名賢類 廉儉類(吝嗇附) 氣義類 知人類 精察類 俊辯類(幼敏附) …… 遺忘類 治生類(貪附) …… 雷類 雨類(風虹附) 山類(溪附) 石類 水類(井附) 寶類(金銀錢奇物附) 草木類(文理木附) 龍類 虎類 畜獸類 狐類 蛇類 禽鳥類 水族類 昆蟲類 蠻夷類 雜傳記類 雜錄類

(一)▲筆記小說大觀 太平廣記 五百卷全書四十冊四函 七月底出版 定價 連史紙十六元 有光紙十二元

(二)▲大字斷句 曾文正公家書 六冊 全函二十六圖 七月底出版 定價 連史紙三元六角 有光紙二元四角

(三)▲大字精校 三國志演義 十六冊二函 七月底出版 定價 連史紙三元六角 有光紙二元四角

(四)▲評註唐宋八家古文 十二冊二函 七月底出版 定價 連史紙三元二角 有光紙二元四角

(五)▲正續目錄 資治通鑑 精訂八十冊 分裝八函 八月底出版 定價 連史紙廿八元 有光紙二十元

(六)▲足本大字 詳註隨園詩話 十二冊二函 八月底出版 定價 連史紙三元二角 有光紙二元四角

(七)▲大字斷句 評註水滸全傳 二十冊二函 八月底出版 定價 連史紙三元六角 有光紙二元四角

(八)▲遊覽指南 徐霞客遊記大觀 十二冊二函 八月底出版 定價 連史紙三元六角 有光紙二元四角

▲預約紙收半價期滿即照常價 ▲郵費每部約照實價加一成 ▲印有樣本……承索即寄 ●期內為優待八種者優待減價

連史紙每全部紙收大洋三十一元 郵費另加兩元 有光紙每全部紙收大洋二十二元 郵費另加二元外埠寄費念元

B戊 5006

◉本號 唐代 三希堂畫報 四十二冊四函 定價大洋念元預約祇售十元

總發行所 上海棋盤街掃葉山房 分發行所 上海南市·漢口·蘇州·松江· 經售處 各省各埠大書局

湯森製氏 (真正老牌) 美容奇藥 改頭換面

▲皮膚白素 ▲愈斑水 ▲生毛水 ▲面皰水 ▲拔毛靈

上海二馬路 十賓羅製藥公司啟

程鳳生醫生秘製包愈斷根 立止遺精丸 程鳳生 德和

各埠 醫院 藥房 醫生 等注意 金山洋行啟 上海四川路八九號

善濟醫院 注意 花柳病 日夜送診 白濁 橫痃 下疳

心胃氣痛水

癬疥瘡

斷根丸 白濁止

送 一笑散 咳嗽

懷德堂 謝王雨香老先生 包治花柳毒門 及靈極速永無後患

朝陽茶樓西首 眞正藥到病除 眞名醫也 當夜即止血止痛

脚腫 脚腫療虛丸 香港鍊雲大藥房 上海松鹿商標

婦科一索必妊丹 種子 補腎寒谷春生丹 上海 香港鍊雲藥房

各大百貨商店均有出售

飲咖啡時請指明 愛斯特別兒咖啡 此乃最佳之咖啡

上海仁記路廿五號吉貝洋行經理

新舞臺七月念五日戲
（佳目）一等一角 二等二角 三等三角 花樓四角

二本走麥城 打花鼓 **七本濟公活佛**

新舞臺七月念五夜戲
（佳目）二等二角 四等四角 六等六角 花樓八角

頒演新排三本茅山得道

大舞臺七月念五日戲
王佳楣 賈寶山 王祥雲 畢小樓 張桂芬 孫慶虎 殷春亭 李瑞梅 陳月琴 劉蕙璧 賈雲 趙東昇 韓玉卿 趙韻聲 張春海 黃玉麟 蘇起 孫少堂 趙如泉 毛韻珂 趙竹卿 錢化佛

泗洲城 安州路 霓虹關 三解 四戲迷傳

大舞臺七月念五夜戲
張春海 殷春虎 韓玉卿 孫慶芬 李瑞亭 姚俊卿 劉蕙琴 趙韻聲 黃玉麟 小達子 毛韻珂 賈璧雲 趙如泉 張桂芬 孫少堂 陳月梅 王佳椙 畢小樓 李勝奎

◀一本念二本貍貓換太子▶

丹桂第一臺七月念五日戲
王蘭芳 路云 高百歲 王靈珠 劉榮昇 碧琴芳 樊春樓 裴雲亭 (歐陽)予倩 王蘭芳 于仙 賈虎 羅春 蓮寶 王靈珠 高百歲 樊春樓 馮志奎

（頭本薛剛大鬧花燈）二本虹霓關 二本薛剛大鬧花燈

丹桂第一臺七月念五夜戲
路凌雲 陳嘉祥 樊春樓 碧琴芳 裴雲亭 羅寶 王靈珠 麒麟童 歐陽予倩 高百歲 劉榮昇 王蘭芳 于蓮仙 陳月樓 馮志奎

◀初次開演三本四本漢劉邦統一滅秦楚楚霸王出世▶

天蟾舞臺七月念五日戲
陳永奎 劉玉琴 孟鴻茂 于振廷 筱楊猴 張韻亭 何英蘇 何雅起 李秋雲 劉祥官 王奎雲 合 劉 安 小衡舒元 李春棠 王振銘 焦寶奎

劉漢臣

走麥城 三解鐵籠山 汾河灣 全本路遙知馬力

天蟾舞臺七月念五夜戲
陳永奎 于振廷 陳嘉麟 張韻亭 小楊猴 劉奎官 劉漢臣 常春 劉恒 小衡 安舒元 劉玉琴 何秋雲 孟茂珊 宋鴻珊 彭春玉 何英奎

◀初次開演新排十一本十二本漢光武復國走南陽▶

共舞臺七月念五日戲（價目）
林樹森 呂君勛 金少玉 苗勝山 趙松樵 林樹森 金 繼譚 蓋 叫天 呂 美玉 粉 菊花 陳彩霞 李桂芳 王榮森 馬春甫 小琴仙

◀全部 紅 鬃 烈 馬▶

共舞臺七月念五夜戲
趙松樵 粉菊花 呂美玉 小苗勝春 王文祥 金少山 李桂芳 林樹森 呂美玉 蓋叫天 金繼譚 粉菊花 趙松樵 陳彩霞 吳三泉 苗勝春

新天河配 頭本 東方朔

小世界大京班七月廿五日夜戲目（電話中央四六九）
胡蝶 張黑蓮 蓋春來 王蘭卿 張紫珊 單德元 李雅仙 周福珊 吳品仙 王蘭卿 張紫珊 單德元 蓋春來 朱友奎 邱德成

花燈 打出天 散花 挑 車華花女箱棍蝴蝶 戚繼光大戰青州

開北新舞臺
前本 白鶴圖 夜 武頭則天 臨別紀念

念五日戲

三統一本滅秦楚漢劉邦出世

丹桂第一台 **羅筱寶** 丹桂第一台

（飾楚懷王米心）

四統一本滅秦楚漢劉邦出世

上海一滑頭
笑舞臺 今夜演

頭 如何滑頭 還是滑頭 究竟滑頭

三魔 天 鄭正秋 張光治 哈哈 張鐸 泰汪 滑稽猴換太子

今日日戲

情天恨海 牡丹亭 鄭元和 鄭正秋 熱血 注意

明日日戲 特別排演 一只戒子

AA女士 佈景全 濟日演 即開 新編上海實事新劇

更新舞台新新劇社
今夜開演

前後本范高頭

今夜開演新編二十年前上海大慘案小東門實事好戲

張毛毛 殺人放火

臨別紀念四天 祇此

翻舞臺
王少雲 黃英秀 楊瑞珠 胡文君 高柳影 舒天祿 張文玉 朱天紅 孫月紅 吳美蓮 蕭 錢天儀

廿五日 前本楊乃武 廿五夜 上海大好老 范高頭

舞臺振記
黃鐘聲 潘少棠 張水花 胡笑奎 吳宗魁 裘湧業 陳春來 歲袁 紅鳳 寶標 慶香 昌福 子順 小緻 雪也 月梅 王仙

◀統、本 來 飛 峰▶

路安州 女看相 對珠環 廿五日戲

大世界文明新劇 七月廿五日夜戲目
慈母 尼庵 姑見

大世界乾坤大劇場七月念五日夜戲目
入場參觀不取分文

勝如雷 景玉雪 小玲 湯桂 金芳 張素 英 金殿 蓋飛 金燕 湯芳 馮臣 素黛 殿 飛 菲 百 張 文 英

大世界乾坤大劇場京班七月念五日夜戲目 一角
賽 張 汪 李 倪 潘 杜 蓋 陳 蔣 郭 汪 賽 白 張 潘 蔣

鵲橋相會 安州

南京下關花園飯店大戲院七月念五夜戲
李國棟 風塵客 筱月塔 兪月獻 侯 陸美君 徐蘭芳 兪蘭卿 陸美君 侯月琴 筱月亭

三 子溝地圖 小上坟 平 大 皇 溪 莊

南京下關大舞臺七月念五夜傑作好戲
筱金猴 鞠 陳 張培南 王翠 雲霞 艷琴 冠影 王 王 張

三本麥城昇天 雙紅鸞禧 三關 夢 遊 廣 寒

振舞臺
兒科驚風散
立止白濁水

卡爾登影戲院
中國第一神怪傑作

三奇符

外加中國滑稽佳片

七大本

慢二慢的跑

中央大戲院
東方影片公司攝製家庭哀情軍事名片

後母淚

共十二大本 家庭中一次演完

共和影戲院
貨業記 活動 椅子 肥打 雪糕 仔 飛 將軍

中華大戲院
小朋友

中山大戲院
中國社會愛情名片

花好月圓 全部八大本

新愛倫影戲院（曇記）
准於本月二十日起連演五天

卓別林 滑稽大會

時間 日 三時 夜 七時 九時一刻 價目 日 二角 四角 夜 二角 三角 五角

大華飯店花園影戲
禮拜三起連演三天 最新艷情佳片 六大本

社會花

上海大戲院
愛神 最著名第一社會愛情佳片

“Cythenea” the Goddess of Love

城南通俗影戲院
趣羅卓別麟 劇克逃犯

卡德大戲院
張慧冲導演 **封後緣**

萬國影戲院

虹口西華德路　莊源大口

陰歷七月廿四日起日夜連映三天

明星影片公司最近攝製社會影片

時間　張石川導演　宣景琳主演　價目

三時　七時　九時　**上海一婦人**　樓上五角　樓下三角

九大本一次映完

注意此片祗映三天（日夜一律）

留心假冒惟我一家秘製

專治身體虛虧年久白濁

體虛白濁丸

德和　鳳生　程

六零六醫院

送診

國產獅子老牌正德六零六　注射眞正

每針三元至七元

院　法界八仙橋德順里口　法界小北門口　英界三馬路雲南路口

耳聾立聽丸

認明德法老藥房功效甚速立愈斷根

補腎藥　立愈耳　爛散

周鳴岐花柳專科

下疳　白濁　梅瘋　周君六零六　射同人等　檢身　驗毒　報登　今將　痛止　濁丸　止黃　下疳　散　消毒　退　橫痃　內消　花柳

三馬路鼎豐里　良濟局便是

傳華醫院

白濁　橫痃　滿病　雜病　崇治　戒烟　花柳

完全可靠純正良藥

外擦　內服

「凡士林」白油膏

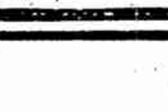

大舞臺

七月廿六禮拜日先行露演全體一齊登臺

價目注意　六角　五角　三角　二角

小達子主演

盜御馬連環套　天女散花

趙如泉　趙韻聲　毛韻珂　賈璧雲　李瑞亭

關雲長斬華雄　轅門斬子　盜御馬連環套　春香鬧學　三雄　絕交

天蟾舞台

今夜初次啟演

常君新排第十一二本

漢光武

復國走南陽

請注意禮拜日的日戲

全本麒麟山　拷打寇承御　慶頂珠（打漁殺家）　白馬坡（力斬顏良）　化子拾金　四收關勝

天蟾舞台七月念六禮拜日戲　諸大藝員好戲先此公告

陳永奎　孟鴻茂　劉玉琴　彭春珊　劉奎官　小楊猴　安舒元　何雅秋　常春恒　劉筱衡　劉韻亭　張陳寶峯　全材漢　武生臣

法界共舞臺七月念六禮拜日戲

林樹勛　王榮森　小蘭粉　小春菊　薛琴花　銀麟仙　林樹森　金繼譚　蓋叫天　陳彩霞　粉菊花　呂美玉　李桂芳　小琴仙

頭本　朱洪武　徐...

丹桂第一臺念六日特煩全班名角准演變齣拿手好戲

樊春樓　碧琴芳　裴雲亭　高百歲　劉榮昇　王蘭芳　裴雲亭　麒麟童　童靈珠　劉榮昇　于連仙　王靈珠　麒麟童　高百歲　趙云卿

預佈新舞台星期日日戲

頭本　二本

茅山得道　虹霓關

重編

牛郎織女

靜安寺路

夏令配克大影戲院

愛情博士

"BOOMERANG"

中國的模範游藝場　小世界

大京班　桃源　小...

角一洋大票門　各不另取資

諸瘡一見消

止癢疥瘡

乾濕疥瘡

唐拾義久咳丸

法界共舞臺男女合演

敦聘寰球馳名唯一無二古裝青衣花衫

徐碧雲

禮聘南北歡迎獨一無二正宗唱做鬚生

馬連良

敦聘南北歡迎獨一無二眞正文武生

周瑞安

馬連昆　周春亭　曹連芳　茹富蕙　蕭長華　吳盛芳　劉春利　劉鳳奎　張彩林

刻已來電即日抵申先此露佈

新西洋記

新舞台新劇預告

（今夜）三本茅山得道

大舞臺

念五夜初次起演　新排新戲

續排兩本破天荒新戲出現了

二十一本二十二本

狸貓換太子

狸貓換太子

說明書目錄請閱本台戲單背後

恩派亞大戲院

八仙橋　中央電話七〇六二

九月十一日星期五起至十三日星期日止連映三天

萬里尋子

（六大本）

愛普廬影戲院

北四川路　海寧路口

今日下午五時半及九時一刻開映

愛情名片

如此姻緣